大公報

上海版

上海軍管會登記新字第八號

第一萬七千五百十六號

今天本報壹大張

每份人民幣七百元

訂戶報費一律按月預收 外埠平寄郵費免收

郵電部上海郵局及全國各地各級郵局發行

經理部：上海(0)南京東路二一二號 電話：一九四八〇轉接各部 電報掛號：二二二二五

編輯部：上海(1)人民路二六一號（南市電話）

總編輯室 ㈠七一八二六
政治組 ㈠七一八二六
經濟組 ㈠七〇〇〇八
文教組 ㈠七〇〇〇九
讀者工作組 ㈠七一八三二
藝術組 ㈠七〇〇〇八

印刷廠：上海(1)人民路二六一號 南市電話：㈠七〇六六三

昨日發報時間五時十五分

上海市人民圖書館藏書部

滬老閘區舉行全區性大掃除

由於領導重視並充分發動了羣衆 已獲得顯著的成績全區面貌一新

【本報訊】昨天清晨，上海市老閘區舉行了全區性的大掃除。這是一個規模巨大的空前的推進街道清潔衛生工作的大掃除。參加大掃除的有全區八千多家商店、工廠的職工、全區的攤販和里弄居民。老闆們也參加了大掃除。有三百多位醫務工作人員組織了七十二個救護站；有很多青年、婦女担任了十二個鼓動站的工作；還有許多人參加了四個檢查組的工作。這四萬人組成的大軍，在昨天上午六時到九時，把全區廿九條大馬路打掃得乾淨淨，當早上營業時間開始時，人們已看到這個上海的商業中心區的每家店鋪裏裏外外都氣象一新，人行道分外光潔。

進行這樣一個大規模的掃除，是一個巨大的組織工作。老閘區組織這次大掃除的經驗，首先是領導上的重視。老閘區人民政府區長姜傑在本月一日參加了市人民政府召開的專門會議回來以後，就在第二天召集了區政府全體幹部開會，傳達市府專門會議所提出的要求：繼續發動羣衆，抓緊街道清潔和消滅蒼蠅兩個中心環節，把愛國衛生運動再向前推進一步。區衛生科長童樹民和工商科長張鴻元商量以後，為了爭取在短時期內在街道清潔工作方面做出成績來，決定抽調專職幹部，組成街道清潔衛生工作組。該組有區衛生科、工商科、上聯辦事處、工商聯辦事處和公安分局的人員參加。在工作組下面，再按四個區辦事處的地段成立四個地段工作組，這四個地段工作組領導按廿九條大的馬路劃分成的廿九個大組，廿九個大組又分為一百九十六個小組。經過各級組織層層動員後，由區所直接領導的街道清潔衛生工作組於前天召集參加這一工作的全體幹部舉行了一次代表性的動員會。會上，明確地提出要求：要通過這次大掃除，使所有街道經常保持清潔，希望每一個人養成自掃人行道的習慣。會上並決定了在昨天上午六時到九時三個小時內，把全區街道掃除完畢。

在領導上充分重視、運用原有組織和羣衆團體配合的條件下，便於昨天早上展開了這一規模巨大、井然有序的大掃除工作。大掃除完畢後，老閘區區委書記蔡東園、區委宣傳部長張壽根、區長姜傑、公安分局副局長楊文杰和區衛生科長童樹民並會同在全區各街道進行了檢查。

參加大掃除的職工弟兄們，經過充分動員，對清潔街道的工作認識明確，因此大掃除時熱情高漲，有些商店的店員在早上四點以前就起來開始打掃了。先施樂園全體工作人員，包括深夜演完戲的藝人們，前晚都睡在工作的地方，清晨五時就開始動手，他們把整個樂園用水沖洗得很清潔，到八點鐘，全部工作已經完畢。這次大掃除都是從內到外，把內部洗掃乾淨後，再洗掃人行道。永安公司的職工們用水管把整幢大樓的外面沖洗了一下，巨大的招牌字原來蒙灰很多，黯然無光了，經沖洗後，恢復了原來的金色。亨得利鐘表總行的職工們把招牌字一個個拆下來洗。在大掃除中，職工們還發揮了互助精神，燕京樓停業已久，裏面只有三個人，大東襪廠的職工們也幫助他們工作。大光明鐘表公司的職工們掃除完畢後，就幫助大新公司的職工洗刷大樓。老閘區四條較大的馬路：南京路、北京路、福州路和福建路上的職工在大掃除中並互相挑戰，展開競賽。

老閘區全區性的大掃除完畢後，現正在全面進行檢查，準備總結經驗，以保持經常性的街道清潔。

【本報訊】閘北區各菜場及沿街攤販羣衆，響應愛國衛生運動號召，八日展開了全區性的流動清潔大掃除。

八日下午二時，三百多個攤販，組成三個大隊，將全區各主要幹道劃分三段，進行掃除，消滅了死角。攤販清潔大隊由糾察組前導，挨家挨戶進行宣傳，打掃組隨後就把路上的垃圾徹底清除，檢查組發現不夠清潔的居民和工商戶，即進行勸導。捕蠅組帶了滅蠅工具，沿路滅蠅。

攤販清潔大隊所到之處，受到居民和工商戶的熱烈歡迎。當第二大隊打掃到共和路新裕里時，該里婦女代表周文燕當即動員了很多家庭婦女，幫着掃除。共和路十七號老虎灶老闆娘立刻提了冷水，協助冲洗人行道及馬路。清潔大隊更消滅了很多死角，附近居民都大為感動。

經過這次大掃除，閘北區各條馬路的市容大為改觀，馬路上、人行道上，已看不見垃圾了，蒼蠅也很少發現了。所有經年不動的招牌，也都洗刷乾淨了，連電綫桿上的破爛招貼也洗得無影無蹤了。

華東各區級專業公司勞動競賽 第一階段評獎總結工作勝利完成

到七月底止，各公司職工共提出合理化建議二七四七條，已採用一二八四條，推動了運動的發展。

【本報訊】華東貿易部所屬區級十四個專業公司的愛國主義循環紅旗勞動競賽運動，第一階段（七月一日至三十一日）已勝利結束，各公司並抓緊時間，完成了公司單位的評獎總結工作。貿易部於昨天下午在虹口公園舉行了第一階段勞動競賽的萬人授獎大會，會上宣佈第一階段勞動競賽的優勝公司為：㈠中國工業器材公司華東區公司；㈡中國花紗布公司華東區公司；㈢中國糧食公司華東區公司。在現有的勝利基礎上，各公司紛紛提出了八月份的競賽指標。

各公司在第一階段勞動競賽中，由於黨、行政和工會的正確領導，解除思想顧慮，把羣衆充分發動起來，給貿易部門開展勞動競賽運動創造了經驗；同時在降低商品流轉費用，加速資金週轉方面，也獲得了一定的成績，具體表現在各公司完成或超額完成七月份投放、回籠等任務上。例如：工業器材公司的七月份推銷總額完成計劃數的百分之一八一點七七，為去年同期實績的百分之二二三，創該公司一月份推銷總額的歷史紀錄；百貨公司的投放任務完成了百分之一〇〇點七；花紗布公司投放任務較計劃數超額完成百分之十四，全公司七月份節省的商品流轉費在十五億元以上；糧食公司完成投放任務百分之一〇八，完成回籠任務百分之一三四，全公司累計全月節省商品流轉費達二十三億六千一百萬元，並增加了資金週轉；畜產公司在七月份收購二十一種商品任務中，有十七種超額完成，內銷出口部分完成計劃數的百分之一一五點六九，又在一個月中推銷了佔全部積存百分之六一點八五的冷背貨；油脂公司職工七月份替國家節省財富達八十七億元。

這些成績主要是由於廣大職工在競賽中以主人翁態度，鑽研與改進工作而獲得的。到七月底止，各公司職工提出的合理化建議達二七四七條，其中已採用的有一二八四條。土產公司職工共提出一七四條合理化建議，已採用一四四條，採用率達百分之八十二以上。這些合理化建議的及時採用，鼓動了羣衆，豐富了運動的內容，把運動推向前進；也就保證了競賽指標的完成和超額完成。在百貨公司已採用的三十件合理化建議中，有五件一年就可以節約一百五十億元；畜產公司已採用了三十二件合理化建議，僅在區公司範圍內，一年可以節約九億餘元，相當於區公司五個月的工資總額。

在計劃部門，花紗布公司計劃科被評為該公司第二優勝科。他們突出的成績是計劃正確，有預見性，發揮了計劃指導業務的作用，從七月份購棉和銷售紗、布計劃完成的百分率上來看，可以證明這點：購棉完成百分之九六點九六，銷紗完成百分之一一六點二，銷布完成百分之一一三點九二；並做到了統計與業務密切聯繫，使統計數字與業務部門數字完全一致。

在業務部門，土產公司土產科是全公司第一優勝科，完成了七月份計劃任務的百分之一九七·八一。有大批積壓了三年之久的草帽、五棓子，在他們努力下，全部外銷。石油公司直屬營業科改變了資本主義經營方式，加强為客戶服務和為生產服務的觀點，創造出許多推銷方法，超額完成回籠任務百分之一七點四八，被評為全公司第一優勝科。油脂公司出口科是全公司第一優勝科，該科在七月份中，努力爭取貨源，幫助兄弟公司推銷滯銷品，每天成交量創最高紀錄，完成了計劃任務百分之二八五點五九，節省商品流轉費達五十六億餘元。百貨公司五金電料科二十四個工作人員提出了合理化建議二十一條，七月二十二日就完成了全月計劃任務。

在儲運部門，百貨公司運輸科獲選為全公司第一優勝科，全科人手比展開運動前少了百分之五十七，但七月份完成任務卻比六月份增加百分之一〇四。該科過去對成交數字不了解，調運前不敢先向路局要車皮，因此貨物常是當天進倉，隔天運出，現在加强了運輸計劃性，掌握廠商交貨日期，做到當天運出，七月份節省了進倉、出倉運費六億六千萬元；該科又簡化了清單手續，做到貨到單到，使提貨單位立即可以提貨銷售，加速了資金週轉。百貨公司第二優勝科是驗收保管科。以前該科對各倉庫的領導不夠全面，平均每月發錯貨物事故有十二次之多，運動展開後，在團員帶頭下，各庫提出了合理化建議五十三條，已採用六條，在發貨、堆棒方面都有了改進，七月份全月發錯貨物事故只有一次。此外，過去送出單據平均需要五天，現在全科工作人員發揚了互助精神，改變了過去一人專批一種貨物的作風，一有空就幫助別人批，單據只需兩天半就可送出。每月並可節省調出商品利息二億四千七百九十萬元。糧食公司儲運科七月份完成了比去年同期增加三倍半到四倍的糧食調運任務百分之九十七，較六月份完成實績增加了百分之五十以上，創三年來任何一個月的調運紀錄，保證了市場供應，促進了區內區外交流，因而被評為全公司第一優勝組。茶葉公司儲運科七月份超額完成噸數百分之一三八，車數百分之一〇五的運輸任務，評為優勝科。出口茶改為在產區打包，全年節省打包費用十四億四千萬餘元，銷蘇茶葉用三分鋼皮代替四、五分鋼皮打包，全年可以節省鋼皮十五噸以上。

在財會部門，石油公司財會科是全公司第二優勝科，全科提出合理化建議二十四件，有十八件已被採納，其中王錦昌創造了「三級商品賬」，使工作效率提高一倍，全年可節省費用十三億元，全月平均庫存率為零點八二倍，比競賽指標減低零點八倍。百貨公司會計科職工在競賽中分清業務的輕重緩急，發揚互助精神，在人手減少百分之二十四，任務增加百分之六十的情況下，消滅了歷來的加班加點現象，第二季度單位會計報表提前七天完成，被評為全公司第三優勝組。

在祕書、總務部門，花紗布公司祕書科在克服文牘主義，建立文書制度上，作了很大的努力，做到了迅速、準確、保密、錯誤不出門；在節約管理費用方面，做到了精打細算，例如在一次業務會議的招待工作中，處處週到、適當，並超額節省了開支百分之四十，評為第三優勝科。百貨公司總務科是全公司第五優勝科，他們完成了計劃任務百分之一六四點二，每天兩次檢查水電和安全情況，減少了水電費支出百分之四點〇八，比指標多減少了百分之二。

在全部合理化建議中，並出現了一些價值很大，能在全區或全國範圍推廣的合理化建議。如糧食公司財務科總會計黃貽訓提出的「簡化內部調撥往來賬務」合理化建議，在華東區公司本身實行後，全部往來賬務每月可以減少五分之三，不但減少了幾十個會計工作人員，並可大大提高工作效率，本來八小時的工作，現在用三小時就能完成了。這個辦法已經中國糧食公司總公司通令全國省級以上糧食公司自八月一日起全面實行。又如畜產公司物價科章重振提出的運用對照表簡化地區差價計算方法，可以提高工作效率一倍以上，如計算四四〇地區十種羽毛價格，原來兩個人做要十天，用這個方法只需四天就能完成，現在正準備先在華東區內推廣。

在第一階段勞動競賽的勝利基礎上，華東各區級專業公司職工正在熱烈地投入八月份的勞動競賽，為加強城鄉物資交流活躍市場而努力。

【本報訊】華東人民廣播電台為了配合華東貿易部所屬各專業公司展開愛國主義循環紅旗勞動競賽，決定在今天（八月十日）上午八點到十一點用中波八〇〇千週，短波五九八五、六八一二千週播送華東貿易部所屬各專業公司愛國主義循環紅旗勞動競賽授獎大會的實況錄音。會上有華東軍政委員會副主席、中華全國總工會華東辦事處洪澤副主任、華東貿易部徐雪寒部長等的講話和授獎情況，希望各界收聽。

宋慶齡電賀印度「亞洲週」

中華全國民主婦聯亦致電祝賀

【新華社北京八日電】宋慶齡於八月四日致電全印和平理事會祕書處祕書、亞洲及太平洋區域和平會議籌備委員會副祕書長羅米西·錢德拉，祝賀和平會議印度籌備委員會在全印度舉行的「亞洲週」。電文如下：

印度 孟買 全印和平理事會

錢德拉先生：

請接受中國人民和我個人的誠懇的願望，祝你們在「亞洲週」獲得偉大的成就。我們認為，對於進一步推進爭取世界和平的工作，「亞洲週」是一個重要的事件。我們的幸福所受到的威脅正一天比一天嚴重，在這種時候，迫切需要世界各國人民採取這種建設性的步驟。正如中國人民和全亞洲的人民一樣，印度人民對於與造成這種威脅的人們作鬥爭，是有着豐富的經驗的。假如我們能夠在這個時候聚集我們的全部力量，假如我們能夠使爭取和平成為我們億萬人民最迫切的任務，假如我們能夠表明我們的要求是停止一切侵略，一切國家不管意見怎樣分歧一定要進行協商，不達目的決不罷休，我們就可以完成一個重大的有歷史意義的事業。這樣，我們就可以建立一個牢不可破的和平堡壘。謹祝印度人民的「亞洲週」成功！向着亞洲及太平洋區域和平會議前進！

宋慶齡

一九五二年八月四日

【新華社北京八日電】中華全國民主婦女聯合會致電亞洲及太平洋區域和平會議印度籌備委員會，祝賀印度人民從八月三日到十日舉行的「亞洲週」。電文如下：

亞洲及太平洋區域和平會議印度籌備委員會：

欣聞你們舉行「亞洲週」，廣泛發動全印一切愛好和平的男女參加保衛亞洲和平運動，這必將加强印度人民保衛和平的力量，且將推動亞洲人民和平運動的前進。我們特致熱烈祝賀！

中華全國民主婦女聯合會

今天本報內容提要

★華東各區級專業公司勞動競賽第一階段評獎總結工作完成。（一版）

★上海市老閘區舉行全區性大掃除。（一版）

★美空軍繼續侵犯我東北領空。（一版）

★宋慶齡電賀印度「亞洲週」，全國民主婦聯亦電祝賀。（一版）

★上海市無痛分娩法推行委員會成立。（二版）

★交大、華東師大全體應屆畢業同學上書毛主席，保證服從統一分配。（二版）

★日中友協紀念「七七」十五週年，致書中國人民致意。（四版）

★日本共產黨強烈抗議美日軍事基地協定。（四版）

不顧我全國人民的嚴重警告 美空軍繼續侵犯我東北領空

八天中共七十九批三百九十八架次

【新華社瀋陽八日電】美國侵朝空軍不顧我中央人民政府外交部周恩來部長七月十二日的嚴重抗議，不顧我全國人民的堅決反對和嚴重警告，竟繼其七月十一日掃射並殺傷我國人民的重大挑釁事件之後，復於八月七日零時二十八分侵入我國東北領空，並投彈轟炸我良民甸子地區，致重傷居民二人。同日十七時十五分，美機四架又侵入我大東溝地區，濫行掃射。總計自七月三十日至八月七日共八天中，美國侵朝空軍共七十九批、三百九十八架次侵犯我國領空，詳情如下：

七月三十日 美機一批共二架次侵入我國安東附近。

八月一日 美機十七批共八十四架次侵入我大東溝、安東、長甸河口及其以西十五公里、寬甸東南二十公里、桓仁南二十四公里、拉古哨、輯安、通化及其西北三十五公里等地區。

八月二日 美機十一批共八十架次侵入我大東溝、浪頭、安東、灌水、拉古哨、寬甸以南十公里、永甸河口以北十公里等地區。

八月三日 美機九批共四十二架次侵入我安東、浪頭、鳳城西北之鷄冠山、鳳城東北之石頭城及其以北三十公里、長甸河口、拉古哨、寬甸東北、岡門南二十八公里、琿春西南八公里等地區。

八月四日 美機九批共五十六架次，侵入我浪頭、安東及其西北二十五公里、長甸河口、寬甸東南十五公里、永甸河口東三十五公里、輯安等地區。

八月五日 美機六批共二十一架次侵入我清原、新賓、安東及其以西二十公里、大東溝、通化、輯安、臨江西北二十公里等地區。

八月六日 美機十七批共八十架次侵入我安東、大東溝、鳳城東北之石頭城、鳳城西北之鷄冠山、長甸河口、拉古哨、輯安及其東北之黃柏甸子。

八月七日 美機九批，共三十三架次侵入我富有街、石柱子、輯安、長甸河口、葦沙河、浪頭、安東、九連城、永甸河口、古樓子、鷄冠山、老古溝、良民甸子、大東溝等地區。其中一架於零時二十八分在良民甸子上空投彈二十一枚，重傷我居民二人。另四架於十七時十五分在大東溝進行掃射。

美國侵略者一方面在停戰談判上拒絕協商，企圖以長期休會來使談判趨於消滅，另一方面又不顧我國政府與人民的嚴重抗議和警告，繼續加緊對我國直接挑釁，侵犯我國領空，濫施轟炸和掃射，並重傷我國居民。美國政府這種瘋狂罪行，顯然證明他們是在蓄意造成遠東更加嚴重的局勢以便擴大戰爭。美帝國主義者或者還在妄想他們將能逃脫對他們的罪行的後果所負的嚴重責任。但是，他們的妄想必將被證明是徒然的。

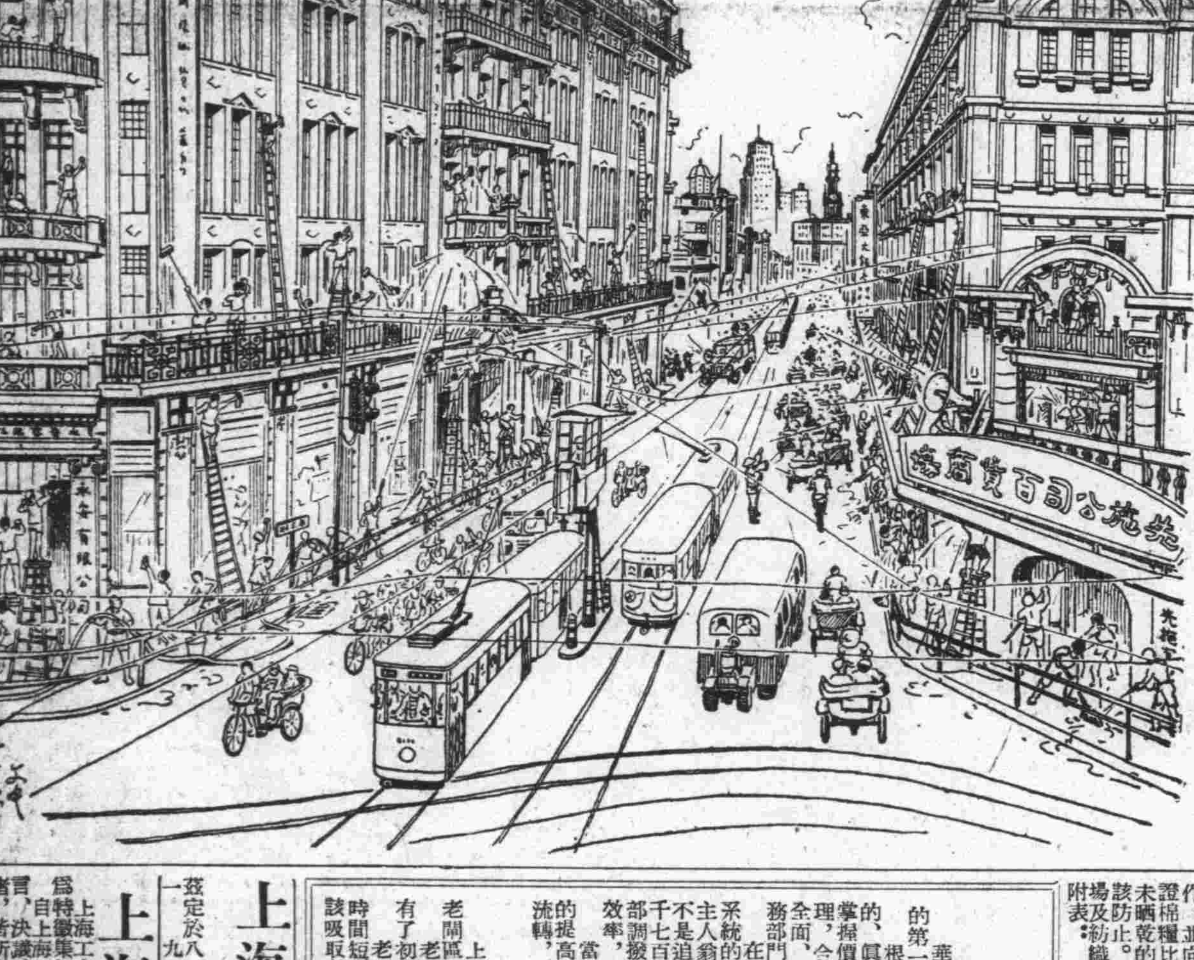

上海老閘區大掃除一角（速寫） ·鄭文中·

「八一」體育運動大會繼續熱烈進行

志願軍代表隊榮獲拔河冠軍

文藝競賽會演結束 志願軍節目受到崇高評價

【新華社北京八日電】人民解放軍「八一」建軍節二十五週年體育運動大會在緊張熱烈中度過了第八天。志願軍代表隊榮獲大會的拔河冠軍。球類決賽正在繼續進行。

軍事體育比賽深受觀衆歡迎。驃悍、機靈的騎兵運動員進行了三百公尺乘馬斬劈和二千公尺輕騎賽馬的決賽。今天全部軍事體育項目已全部結束。一千二百公尺武裝賽馬冠軍鋼士木勒（華北軍區）又取得了二千公尺輕騎賽馬第一名。第二名是額爾敦倉。他們都是內蒙古草原上的優秀騎士。三百公尺乘馬斬劈第一名是西北軍區的孟廣榮，第二名是西北軍區的劉占元，第三名是華北軍區的楊振民。楊振民在短促時間內，飛速衝過三百公尺長的狹道，全部準確地砍掉了道旁高低前後不同的十六個靶。騎兵運動員的高超技術獲得了滿場掌聲。

今天，摩托車運動員又作了高級的技術表演。

空軍和東北軍區的足球隊作了激烈的冠軍爭奪戰。這兩隊都是體力充沛，傳球迅速，守門嚴緊，一直保持零對零的對峙局面。結局前十分鐘，空軍隊以短距離傳遞逼近球門，射中一球。東北軍區隊也馬上衝進一球。最後兩分鐘，空軍隊又踢進一球，以二比一獲勝，得到了大會足球冠軍。第二場比賽華東軍區以四比零勝華北軍區。足球比賽已全部結束。

籃球和排球決賽已進入第二回合。今天籃球的交戰結果是：中南軍區以一百零一比七十六勝西南軍區，公安部隊以五十七比五十三勝東北軍區；明天是中南軍區和公安部隊的冠軍爭奪戰。男子排球，中南軍區以三比一勝西南軍區，華北軍區以三比一勝華東軍區，空軍已取得優勢。女子排球，中南軍區以三比零勝華北軍區；明天將由中南軍區和西南軍區爭奪冠軍。

力大無窮的志願軍拔河隊把所有的對手都打敗了，今天以二比零戰勝東北軍區，得到了大會的拔河冠軍。

今天北京市青年會技巧隊、大會中的優良選手和東北軍區代表隊作了精彩的器械操表演。一萬五千公尺自行車比賽中的三個優勝者作了表演賽。

水上體育表演在觀衆的熱情要求下，今天繼續進行。各文藝代表隊的競賽會演已經全部結束。

【新華社北京八日電】「八一」體育運動大會的文藝競賽會演，在六、七日晚繼續舉行兩場。會演至此全部結束。參加這兩場會演的有人民解放軍華東軍區、西南軍區文藝代表隊、新疆軍區文藝工作團演出隊和志願軍文藝代表隊。這四個單位共演出節目三十五個。這些節目都得到觀衆同聲讚揚，特別是志願軍文藝代表隊的演出，更受到觀衆崇高的評價。

華東軍區文藝代表隊的「陣地舞」，表現了人民軍隊以機智、頑強的精神堅守陣地，殲滅了敵人的英勇形象。西南軍區文藝代表隊演出的「築路舞」，生動地表現了解放軍進藏部隊，為了解放全部國土，保衛祖國邊疆，征服着風雪冰雹，在三千公尺以上的二郎山等地，開闢了一條偉大的康藏國防公路的英雄形象和革命的樂觀精神。該隊還演出了「藏民騎兵舞」，以民族的藝術形式，表現了藏族同胞為着保衛祖國的邊疆，日夜地練兵習武。該隊演唱的「二郎山」、「藏胞歌唱解放軍」等歌曲，都充滿了地方色彩和民族風味，使人感到很親切。新疆軍區文藝工作團演出了小型歌舞劇「一塊花洋布」、獨唱「偉大的領袖毛澤東」和「生產支前舞」五個節目，都充分地表現了解放後的新疆兄弟民族過着幸福生活的歡樂心情。志願軍文藝代表隊演出的山東快書「偵察英雄韓起發」、「砲兵舞」、獨唱「炊事員四季調」和「工兵舞」、「坑道舞」等節目，都是戰士自編自演的。由於他們是生活本身的創造者，所以演得十分深刻逼真，贏得觀衆熱烈歡呼和鼓掌。該團專業文藝工作團員們，也由於深入了部隊和體驗了生活，如數來寶「戰士之家」等節目都表演得很精彩。該隊演出的節目，都充分地刻畫了中國人民志願軍為着保衛祖國，保衛世界和平，充滿着勝利信心的中華兒女的英雄氣概和英雄形象。

捷克軍隊文工團全部抵首都

【新華社北京八日電】應邀來我國訪問的捷克斯洛伐克「維特·尼耶德利軍隊文藝工作團」全體人員二百三十八人，已分批抵京，最後一批八十多人是在八日乘飛機到達的。

八日，中央人民政府人民革命軍事委員會總政治部文化部部長陳沂主持，在機場舉行了熱烈的歡迎會。參加歡迎會的有總政治部文工團、公安部隊文工團、空軍文工團、海軍文工團、華北軍區文工團、中央戲劇學院、中國青年藝術劇院等單位的文藝工作者和北京各學校少年兒童隊的代表共約三百人。捷克斯洛伐克駐我國大使館武官普羅查上校和八日以前抵達北京的「維特·尼耶德利軍隊文藝工作團」團長雅羅斯拉夫·維賽利與一部分團員也到機場歡迎。歡迎會由陳沂致歡迎詞，雅羅斯拉夫·維賽利致答詞，並由少年兒童隊向該文藝工作團人員獻花致敬。在機場上，中捷兩國的文藝工作者為這種兄弟般的會晤和中捷兩國的人民友誼與文化交流而一再熱情地歡呼。

捷克斯洛伐克「維特·尼耶德利軍隊文藝工作團」人員曾參加了中國人民解放軍「八一」建軍節二十五週年體育運動大會的開幕儀式；該團團長雅羅斯拉夫·維賽利和藝術指導拉吉姆·德爾斯等曾會見了朱總司令。連日來，該團人員曾參觀了北京的名勝天壇、北海等地，並參觀了「八一」體育運動大會中各文藝代表隊的競賽表演。他們對我國的民族文化傳統和軍隊文藝工作都一致予以極高的讚揚。

該文藝工作團的人員將在十一日「八一」體育運動大會舉行閉幕式時表演歌唱和舞蹈，並將和我國軍隊文藝工作者舉行盛大的聯歡。該文藝工作團在我國的正式訪問演出將在北京舉行開幕式，然後再赴南京、上海、廣州、武漢等地，向我國部隊和廣大的羣衆進行表演。

中南榮獲籃球冠軍

男排空軍第一 女排西南第一

【本報北京九日專電】「八一」體育運動大會籃球決賽結果：中南軍區以七十九比五十九勝公安部隊，中南榮獲冠軍。中南軍區隊員體力充沛，在比賽中全採快攻，隊員投籃命中率亦高，尤以陳仁康、李見石建功最多。公安氣力稍差，上半時居文龍、鄧華權等尚稱活躍，結果二十九比二十八，只負一分。下半時中南攻勢轉猛，陳仁康連連遠投得分，比數越拉越遠，全隊合作亦更臻完美，打來得心應手，終以二十分之差勝公安。男子排球空軍勝西南，以三比零獲得冠軍，女子排球西南冠軍。

華東新棉收購牌價下月起調整

【本報訊】華東軍政委員會貿易部根據中央貿易部本月二日的指示，將華東區內新棉價格，合理調整，自本年九月一日起實行，並責成中國花紗布公司華東區公司及所屬各級公司，在九月一日以前，應充分向棉農說明，使能按照目前較高價格及時出售陳棉，各地收購機構並應廣泛組織流動小組，深入農村，宣傳動員，及時大力展開收購工作，並向棉農說明新棉價格能夠保證棉糧比價標準，對於把未成熟和未晒乾的新棉攙雜在內，則應該防止。華東區內各主要產棉區市場及紡織生產城市新棉收購牌價如附表：

棉花牌價計算表

單位：市担

地區		價格
上海	上海	☆940,000
	嘉定	920,000
蘇南	江陰	920,000
	常熟	920,000
	無錫	925,000
蘇北	南通	915,000
	匯龍	910,000
	三余	900,000
	合德	870,000
浙江	杭州	900,000
	餘姚	890,000
	觀海衛	890,000
南京	南京	895,000
皖南北	蕪湖	890,000
	烏江	890,000
	大渡口	875,000
	安慶	875,000
	黃口	840,000
山東	徐州	840,000
	濟南	840,000
	德州	825,000
	青島	☆890,000

註：凡有☆記號者均為成包價格，其餘為散花價格。

短評

華東國營貿易系統勞動競賽的成就

華東貿易部所屬區級十四個專業公司從七月一日開展愛國主義循環紅旗勞動競賽以來，截至同月三十一日止的第一階段評獎總結工作，業於八月八日以前完成，成績是極輝煌的，由於這一勝利更將推動八月份的工作。

根據中央人民政府貿易部與中國店員工會全國委員會的聯合指示，愛國主義勞動競賽本是一個持久的、經常的、真正提高勞動生產率的羣衆性運動。它的競賽指標包括：完成或超額完成商品流轉計劃和財務計劃，並正確掌握價格政策，推銷積壓冷背貨；加速資金週轉，節約現金庫存，降低各項費用；完成運輸計劃，改善儲運管理，合理使用運輸工具，減少事故，減低損耗；嚴格執行計劃、統計、物價、財務、會計制度，作到上報及時、全面、準確等要求；積極提供合理化建議，經採用而有成效的。可見這次競賽不但涉及的範圍很廣，像祕書和總務部門都有了很好的表現；尤其難得的，許多部門都創造了歷史紀錄。

在短時期內，所以能夠做到這種程度，原因是可以了解的。通過偉大的「三反」「五反」運動，國營貿易系統的工作同志無論在階級覺悟，政治認識，思想水平各方面，都獲得顯著的提高，尤其在生產戰綫上，更能以主人翁的姿態，發揮增產節約的積極性與創造性。從這一新的勞動態度出發，自然不是加班加點的拚命主義，也不是追求獎金的錦標主義，卻是動腦筋，找竅門，展開合理化建議運動。一月來各單位提出的合理化建議總計二千七百多條，已經採用的共一千二百多條，幾乎接近了半數；還有少數特出的，像糧食公司財務科黃貽訓的簡化內部調撥往來賬務辦法，畜產公司物價科章重振的運用對照表簡化地區差價方法，可推行到全區或全國去，提高了效率，節約了財力，真是不能以單純的數字來計算的。

當然，華東國營貿易系統的勞動競賽還在開始，需要隨時發現問題，研究環節，交流經驗，改進步驟，繼續的提高一步。但是只要這樣貫徹下去，一定能夠以實際行動來加強經濟核算制，改善經營管理，擴大與加速商品流轉，活躍城鄉物資交流，為迎接秋後旺季而努力！

認真做好街道清潔工作

上海市愛國衛生運動已獲得很大成績，目前正要求以街道清潔和消滅蒼蠅為中心環節，把運動再推進一步。

老閘區昨天早晨所舉行的全區性的以街道清潔為主的大掃除，正是符合目前運動發展的要求的。

老閘區所舉行的全區性的大掃除規模很大，動員人數達四萬餘，在短短的三小時內，使全區的街道清潔工作有了初步的好的成績。這一經驗是值得各區學習的。

老閘區的工作經驗證明：領導上的充分重視以及運用原有的組織形式和羣衆團體的大力配合是組織規模大、時間短而收效宏的清潔掃除工作所必需的條件。在最近一兩個星期內，上海市街道清潔工作將全面展開，各區應該吸取老閘區的經驗，充分發動羣衆，作好一切準備，認真做好大掃除工作，使人民的大上海面貌為之一新。

上海市人民政府稅務局公告

滬稅業地(52)字第三四六八號

茲定於八月十一日開征一九五二年度秋季房捐，所有捐率及實征倍數仍照夏季規定辦理，特此公告週知。

一九五二年八月八日

上海總工會徵集上海工人鬥爭史料啓事

上海工人具有光榮的革命鬥爭歷史。本會擬搜集此項史料編印成書或陳列展覽，藉以教育上海職工和保存歷史資料，特徵集如下資料和物品：自上海工人階級產生以來的有關工人活動、生活情況、革命鬥爭事實記載的各種書刊、報紙、信件、會議記錄、宣言、決議、決定、通知、傳單、圖表、照片、印章、符號、烈士遺物和武器等。凡願捐獻、贈與、出借或出售者，皆所歡迎。有關上項事務，請與本會工人運動史料委員會接洽辦理（電話：一一〇二〇—一一二、一一三、一一四分機，辦公地址：本會三樓三一二室）。

勇敢、機智的摩托車表演隊

記「八一」體育運動大會摩托車特技表演

本報駐京記者 高汾

六日上午，陽光絢麗地照耀在新闢的運動場上，主席台兩旁的觀衆人山人海。隨着一陣有節奏的機器轟隆聲，一隊着紅色上衣、草綠色褲子、頭戴金色遮陽帽的摩托車運動員們駕着摩托車威武的從會場西側出現了。觀衆熱烈鼓掌歡迎，屏息靜氣地等待着他們的表演。

這一個摩托特技表演隊伍是由二十九名傑出的摩托車運動員分乘九輛摩托車組織而成。他們的表演項目有摩托車軍事操、摩托車附車懸空駕駛和摩托車跳越深溝等。第一個節目包括十個動作：高速行駛、通過險橋、互換駕駛、隱蔽駕駛、原地轉彎、高速跳車、通過險橋、火障等，這些精彩的摩托特技都是他們在短期內苦學苦練而成的，它充分表現了摩托車手的機智、勇敢和掌握了高度技術。指揮員按響了喇叭，第一個節目開始了。

當九輛摩托車正在廣場上作縱隊行進時，忽然在同一瞬間車上的人都不見了，車子仍然在前進。原來他們在表演隱蔽駕駛的動作，附車中的人隱蔽在車斗裏，摩托車手隱伏在車把後面，巧妙地用左脚支持脚蹬，右脚掌握便速，右手管油門，左手管離合器，兩眼觀察着前方的道路。這需要握力、臂力、腕力、背力和敏銳的眼力的聯合一致的動作來完成。這樣的動作用於戰鬥中可以縮小目標和避開敵人的火力。接着他們表演隊形變換，隊形忽而變成一個等腰三角形，忽而變成爲「八一」兩字，這種靈活的協同動作，表現了摩托車健兒們的集體主義的鍛鍊。

摩托車以每小時四十至五十公里速度風馳電掣地前進着。忽而在一霎那間，九輛摩托車都同時在原地作了急速迴轉的動作：駕駛員們猛的把車把往後一擰，後輪騰空，作了一百八十度的轉彎，又繼續列隊前進。這樣的動作表演需要巨大的臂力和高度技術的。

縱隊繼續以每小時二十五公里速度行進着。這時前面車上的人跳了下來，迅速而正確地又跳上了後面一輛車上，在觀衆熱烈掌聲中健兒們反覆輪番表演着。這種高速跳車的動作所需的時間僅是幾秒鐘。

這時廣場正中駕着一座長約五六米，寬約一米，坡度爲二十五度的空心險橋，在橋的前面約二十來米遠處出現了一座約有八米來長的火障，正在吐着熊熊的火舌，濃煙四起。在這樣的小橋上疾駛是不容許有半分偏差的，英勇的摩托車手們開足了馬力，以每小時九十公里的速度，沉着地飛過了小橋，穿過了火堆，悠然地向觀衆們揮着手，奔向前去了，他們連一根汗毛也沒被灼傷！觀衆們爲我們神勇的駕駛手們發出了熱烈的歡呼！

附車懸空駕駛的動作又叫做飛輪，由優秀的駕駛員以六十公斤的臂力將附車車輪懸空達三市尺高，車身成傾斜面，飛速前進。參加表演的是青年摩托運動員張華堂、馬德勝等四人。

飛輪換胎是更爲精彩的節目。當摩托車飛輪前進時，附車上的助手背轉身來，先把附車後面的備份輪子卸下來，馬上又側轉身去揭開附車旁的車輪蓋瓦，探出身子用撬鉗把原來的輪子卸下來，然後再把備份輪子用撬鉗上緊，蓋好蓋瓦，還要把換下來的輪子安在原來放備份輪子的地方。在這個表演過程中，附車上的助手伏前伏後，動作不停，重量忽沉忽輕，給駕駛員增加很多的困難，需要更大的臂力和更熟練的技巧才能保持平衡，但他們都從容的反覆地做了這樣的表演。當他們把卸下的輪胎高舉起來時，全場掌聲四起。接着他們又反覆表演了騎人懸空駕駛，單臂騎人懸空駕駛，超載懸空駕駛，側座駕駛等罕見的絕技。

跳越深溝這一節目，表演隊隊長秋峯參加了表演。開始時，摩托車手們做着蛇形的曲綫行駛，車身不時左右搖擺，這樣可以鍛鍊駕駛員的靈活性。接着他們以每小時四十至五十公里高速向深溝駛去。利用一個小土坡使車子猛地騰空一米多高，像騎士駕着一匹駿馬那樣，飛過了二丈多深溝，又安穩地着了地！四週立刻響起了笑聲、歡呼聲，淹沒了轟鳴的摩托聲。表演結果，都超過了預定的成績，第一個跳的秋峯飛了十一公尺，第二個跳的郭振剛飛了九公尺，第三個跳的袁堅志飛了十二公尺。這個節目的表演，運動員須有高度勇敢的精神和健康的體魄，特別是飛的一剎那，在着地的時候，又要有絕對的把握來控制重三百多公斤的車子，使其不跳不躍，平穩前進。

從今天不凡的表演裏，使我們看到了祖國摩托技術的高度發展。記者曾採訪了參加表演的同志，他們告訴了我摩托體育運動成長中的許多動人的故事。

參加飛輪表演的張華堂原來是擴活出身的二十三歲青年，他開了四年多摩托車，正式訓練飛輪不過才二十八天。在學習過程中，他不但表現了頑强鑽研的精神，而且不斷發揮了創造性。參加軍事操表演的丁好山出身貧農，一九五〇年開始學習駕駛時一字不識，經一個半月的時間就把原理全都學會了，這次特技表演的訓練，前後也不過一個月。

苦學苦練的精神滲透在每個表演者的訓練過程中。在訓練過程中，個個都風雨無阻，日夜苦練，手上磨起了水泡，磨成了繭，背上晒脫了三層皮，膝蓋被汽缸燙傷了，手把上的膠皮都磨光了。慢慢的人瘦了，臂力增大了。學習這樣的表演技術確是相當困難，需要很大毅力、機智和勇敢。丁好山在學習隱蔽駕駛時，蹬在蹬子上蹬久了，覺得腿酸，又覺得人很容易摔下來。跟同志們研究找出了「要領」，就是在駕駛時要夾緊腿，蹬緊脚踏板，果然這樣做就好多了。每次當他們遇到困難的時候，他們就想到：「這是祖國交給我的光榮任務，我應該堅持把它完成！」革命的英雄主義精神鼓舞着他們。就因爲這樣的勇敢、機智和高度的覺悟，二十二匹馬力的摩托車，在他們開始駕馭時，感到像捆猪似的困難，僅僅是數十天的練習，這「笨猪」就顯得那麼乖巧和馴服！

他們不僅表現了勇敢和機智，還表現了我們工農弟兄的高度創造力。飛輪這項技術對大家原來是陌生的，以前他們只是在照片上看過。當一月前表演隊開始練習時，聽說北京有一個技工會飛輪，可以從西直門「飛」到東直門，秋峯同志找到了他，無論如何要他表演一場給他看一看，但他說老了，不行了。秋峯同志只好失望的回來了。終於經過大家幾天的堅苦鑽研，想出了「飛」的辦法，現在他們不僅能長途飛輪數十里，還創造了更多的絕技。（七日寄）

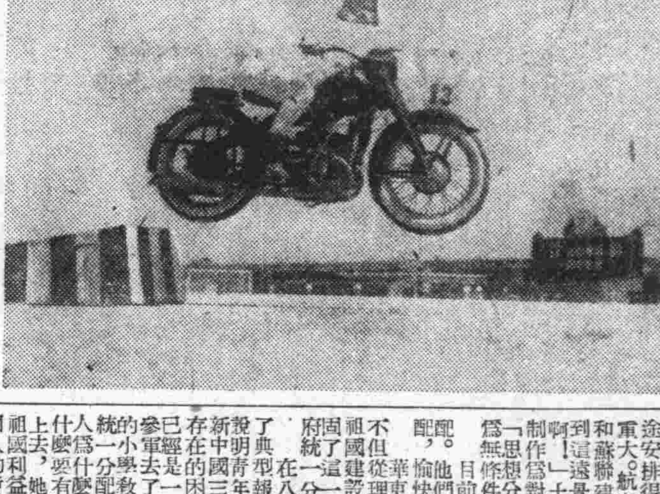

摩托車特技表演跳越深溝（張力攝）

有領導有組織的推行先進科學方法

本市無痛分娩法推行委員會成立

【本報訊】上海市無痛分娩法推行委員會已於昨天正式成立。通過這一組織，將有領導、有組織、有步驟的在本市推行無痛分娩法，使廣大產婦都能獲得這一蘇聯先進科學帶來的好處。

蘇聯的無痛分娩法在第二軍醫大學醫院、上海醫學院婦產科醫院等單位先後推行獲得成績後，引起全市人民的重視。上海市人民政府衛生局爲了使無痛分娩法有組織有步驟的推行，以期更多的產婦能應用無痛分娩法分娩，曾於七月廿八日邀請各有關單位婦產科醫務工作者，成立了無痛分娩法的籌備機構，並決定於八月九日正式成立推行委員會。

昨天的無痛分娩法推行委員會成立會，由市衛生局李穆生副局長主持。他報告了籌備經過後，會上即通過上海市無痛分娩法推行委員會組織條例，決定由中華醫學會婦產科學會上海分會、上海市科普協會、上海總工會、第二軍醫大學醫院、上海市民主婦女聯合會、上海醫學院婦產科醫院、市立婦嬰保健院、上海市助產士聯合會、上海市衛生工作者協會、中國福利會國際和平婦幼保健院、上海市醫務工作者工會、宏仁醫院、華東衛生部、上海市人民政府衛生局等十五單位推選代表擔任委員，並推定李穆生爲主任委員，金問淇爲副主任委員，下設三組：研究計劃組由黃德芳、胡宏遠擔任正副組長，負責擬定推行委員會工作計劃、研究和改進醫院及家庭接生試行成果，調查聯繫各單位執行情形，統計分析和總結工作；宣教組由馮德培、張菊玲擔任正副組長，負責編審有關出版刊物書籍和圖片模型等宣教資料，聯絡羣衆地區組織進行宣傳教育和關於羣衆意見和信件之答覆事項；組訓組由蔡誠如、張佩珠擔任正副組長，負責組織醫療機構及開業衛生人員進行學習實習事項和關於推行無痛分娩法實施事項。現各組正加緊籌備各項工作，將在短時期內有步驟地在全市範圍內推行無痛分娩法。

本市飲食衛生大檢查廣泛展開

菜場攤販衛生工作搞得較好飲食攤販次之 廠店較差其中醬園飴糖醬色作等情况尤差

【本報訊】本市愛國衛生運動飲食衛生大檢查業已廣泛展開。區級檢查已於本月三日完成。市級檢查工作亦於本月四日由衛生、公安、工商三局及上海總工會、工商聯五單位動員了二百餘人分頭至各區進行。三天來，被檢查的有蓬萊、嵩山、常熟、江寧、靜安、新成、北四川、黃浦、北站、楊浦等十個區，各該區政府、公安分局、飲食業、大小組長代表等均配合工作。根據初步檢查情形來看，菜場攤販衛生工作搞得較好，飲食攤販次之，廠店較差，其中醬園、飴糖醬色作和蜜餞作等情况尤差。

一般飲食攤販都能做到四項要求，改進了衛生設備，將食具進行消毒。如楊浦區華忻坊附近和馬玉山路的飲食攤販組織，食具都用漂白粉溶液或煮沸消毒，備戴的飯單帽子都很潔白整齊，滅蠅方面除了蠅拍外，還備有玻璃蒼蠅籠捕蠅，個人清潔衛生也好。馬玉山路路面極壞，附近原有污水溝，但他們能夠克服困難，經常掃除，環境弄得很整潔，每個攤上已很難找到蒼蠅。又如普陀區長壽路葉家宅路國棉七廠大門內家屬委員會領導的十幾個飲食攤的高春幹小組，他們都已改進了衛生設備，並講求操作衛生，因而生意也比以前好了不少，引起全區工廠門口飲食攤去向他們學習。但是，有些攤販還沒有注意清潔衛生，像楊浦區眉州路的胡劍貴，經營醃冬瓜和鹹菜，由於操作和設備都非常差，出賣的貨都很不衛生。

飲食廠店的衛生工作做得好的，有江寧區昌平路的鼎興醬園，四週環境很清潔，醬缸附近的桌板用具上纖塵不染，整個店裏面沒有一只蒼蠅，醬缸裏也沒有發現蛆。常熟區襄陽南路的家庭食堂，清潔衛生也做得較好，食堂裏不僅有良好的防蠅防塵設備，工作人員穿戴潔白的飯單，用過的碗筷杯盆都經過煮沸消毒，臨用時再用酒精消毒，在操作和烹煮上也符合清潔衛生。還有普陀區新鴻運麵館，也符合四項衛生要求。但是有一些飲食店却做得不够，如蓬萊區篾竹街萬興醬油店，環境極不清潔，常熟區襄陽南路復興中路口松柏水果店，時常出售爛水果，雖屢經區政府衛生科勸導，仍不改善，因此區政府已給予停業一天處分，以資教育。泰康餅乾廠是有名的大廠，但在衛生上却注意得不够，有關方面已給予警告，並限令從速改善。

國營電影院加强影片解說工作

實行隨票贈送說明書辦法

【本報訊】本市國營國際、新華、和平、勝利及公私合營北京等五家電影院，過去曾不斷的努力業務上的改進，如創辦觀衆閱覽室、託兒所，供應茶水，設立觀衆服務處，以及召開觀衆座談會等等。這些業務上的新的創試，在全市影院業中起了一定的模範作用，使整個影院業在服務上向前推進了一步，有了顯著的轉變。最近通過了文藝整風，爲了更好的貫徹毛主席文藝方向，進一步爲工農兵服務，國營影院決定加强對影片的解說工作，使觀衆能够更好的了解影片的主題思想和內容，接受影片的教育意義。從波蘭影片「華沙一條街」起，試辦了利用擴音機及幻燈字幕，解說某些翻譯片中比較難懂的鏡頭。從本月份起，又廢除了出售說明書的陋習，實行隨票贈送說明書的新辦法。因爲說明書是解說工作的一個最好的工具，過去國營影院的說明書雖然每份只售一百元，但有時觀衆沒有零票，就不買說明書，這樣就使觀衆對影片的了解打了一個折扣，也影響了影片對觀衆應起的教育作用，現在實行了隨票贈送的辦法，就具體的解決了這個問題。實施以來受到廣大觀衆普遍的歡迎，覺得這種解說工作眞正幫助了他們對影片的充分理解，更幫助了他們的學習，看完電影回去討論時也有了參考材料。這些反映說明了國營影院在影片解說工作上的新措施，是完全符合廣大觀衆要求的。國營影院研究把說明書進一步的改進使隨票附發的說明書，能更好的領導觀衆看電影，希望全市其他各影院也都能普遍實行這個辦法。

深入里弄宣傳愛國衛生

文藝隊受熱烈歡迎

「親愛的居民們：

「今天下午七時，本區清遠里愛國衛生文藝宣傳隊來到我們這裏演出，請你們出席參觀。」

昨天黃浦區祠興里居民委員會在黑板報上用紅粉筆發表了這個消息之後，祠興里居民都很高興了。有的居民想：「我們里弄已大掃除了四次，清潔工作做得很好，這次宣傳隊來，一定給我們更多的衛生知識。」

大家一動手，立刻在弄堂裏用桌子牀板等搭好了一個小戲台。昨天，居民們提早吃夜飯，六點鐘左右都靜靜地坐等着了。

七時正，小幕布拉開，節目開始了：「美帝進行細菌戰」，「自家來拉討棺材！」「討棺材!!」

快板念到「餿菜隔夜飯，都要吃出毛病來」的時候，台下的大姐們有的在自言自語：「唱得眞有意思！」有的在默默點頭，一邊還是聚精會神地聽下去。

「蒼蠅頂喜歡，糞坑垃圾堆，我們來一次總動員，蒼蠅弄得無縫鑽！」唱到這裏，台下觀衆高聲喊着「徹底打掃，消滅蒼蠅！」

接着是「衛生大補缸」。那補缸郎走遍街頭巷尾，角角落落，清清爽爽。他不覺走到「王家弄」，王大娘拿出了一隻臭水缸，要他補，此缸臭不可聞，補缸郎批評她沒有把衛生工作搞好，王大娘聽了他的所見所聞，不禁臉紅，一再唱着：「我……一定要……做個……衛生模範哦！」

下面是相聲：「怎樣消滅蒼蠅。」播音機報告這個節

交大華東師大全體應屆畢業生

上書毛主席保證服從統一分配

以歡欣愉快的心情 任從祖國挑選 到最需要的地方去

【本報訊】爲了響應祖國號召，無條件服從統一分配，本屆交通大學畢業同學七百零四人，華東師範大學畢業同學三百七十二人，均上書毛主席，保證百分之百的以歡欣愉快的心情任從祖國挑選，到祖國最需要的地方去。

交通大學三、四年級應屆畢業同學七百零四人，經過思想分析批判，明確了自己是由勞動人民養活的眞理，知道了技術知識是屬於勞動人民的，深刻地批判了單純技術觀點的危害性。在熱愛祖國的心情下，同學們也感到能够親身參加祖國建設事業的光榮與幸福。大家要將學習得來的技術知識，在具體工作中發揮出來，使自己能在建設祖國的壯麗事業中，貢獻出個人的最大力量，替廣大人民創造幸福。

同學們克服了家庭、愛人、個人興趣等思想問題，堅强地站了起來。航空系十九個同學同志要求到部隊中去，並有六人志願到朝鮮前綫去工作。電訊專修科楊慶雲、山樑等八同學認識到朝鮮前綫急需電訊人材，堅決表示：祖國如有需要，就願意不計較個人的得失去工作。化學系三年級也有十一位同學志願到朝鮮去，爲撲滅美帝的細菌戰，保衛世界和平而努力。

大家也批判了不正確的「地區」問題，從心底感到在我們偉大的祖國中，要建設共產主義社會是不能只限於上海、南京、北京等大城市，而是要在全國各個地方。電機系三年級電訊組許多同學都知道大西北是個豐富的原料產地，要完成工業的建設就必需到那裏去，堅決克服了個人的困難，爭取到大西北去。該班的全部女同學也克服了對於家庭的感情，堅決服從分配到大西北去工作。周會澤同學說得對：「我們如果分配到西北去，要從蓋廠房，按機器做起，工作雖然艱苦，但是很光榮。將來看到西北像一座錦綉的花園，這是多麼幸福和愉快啊！」過去因受資產階級思想侵蝕而有失業思想的同學，經過批判後，都願意不計待遇去安心工作。機械系三年級採光一同學，批判亨樂思想後，在統一分配登記表上，將助教工作改塡了西北，決心以實際行動來肅清亨樂思想。

緊接着政務院發出關於調整高等學校畢業生工作中幾個問題的指示以後，同學們又看到了政務院關於調整人民助學金的通知，這使大家更加體驗到祖國對於青年同學的照顧是無微不至的。許多人都說「黨和政府已將我們的前途安排得最好不過了。」因而也進一步感到本身所負任務的重大。航空系三年級賀家源同學說：「過去我看到蘇聯電影和蘇聯建設圖片，覺得這是祖國遙遠的未來。現在，我感到這遠景是愈來愈近了，祖國是多麼需要大批幹部去建設啊！」土木系四年級謝愷元等七位同學將薪給制改成供給制作爲對黨成立三十一週年紀念的獻禮；機械系三年級在「思想分析批判」總結大會上，有十二個同學從有條件改爲「無條件」。

目前，交大畢業同學們已做到了百分之百服從統一分配，他們全體上書給毛主席，保證「堅決服從祖國統一分配」，愉快地走上工作崗位，參加祖國的建設事業。

華東師範大學在「三反」與思想改造學習後，同學們不但從理論上認識到「今日祖國的青年應該無條件地服從祖國建設需要，終身爲勞動人民服務」，並以實際行動鞏固了這一勝利，應屆畢業的三百七十二位同學全體服從政府統一分配。

在八月四日的師生大會上，服從政府統一分配同學作了典型報告。教育系四年級彭逸萍同學的堅決服從，足以說明青年一代在毛主席和中國共產黨的教育和培養下，在新中國三年來的進步、燦爛前途的感召下，已能戰勝個人存在的困難，堅決愉快地踏上祖國最需要的崗位。彭同學已經是一個孩子的母親，身體非常瘦弱，愛人早在幾年前參軍去了，因此彭同學不得不在求學中途去担任了一年半的小學教員，維持了六口之家的生活。嗣在小組裏談服從統一分配時，她認爲有不能克服的困難，但是在她想到愛人爲什麼參軍，祖國爲什麼要進行大規模的經濟建設，爲什麼要有計劃的把畢業同學分配到祖國最需要的工作崗位上去，她說：「家庭困難是存在的，但是拿家庭的利益和祖國利益相比，拿長遠的利益和暫時的利益相比，家庭和個人的暫時利益是如何渺小，同時政府對家庭是照顧的，如三個妹妹求學都得到了減免費和助學金，所以堅決要求克服個人利益，服從統一分配。」另一位同學因爲身體有病，認爲只有留在上海才不會把身體搞垮，但是在他一次又一次地想起政務院發表的「關於調整高等學校畢業生工作中幾個問題的指示」時，認爲自己完全可以服從政府統一分配，政府的安排會比自己的考慮更週到。新入團的范德心同學在給師大宣傳部「戰鬥報」寫的信上說：「過去我因爲愛享受，留戀上海，這些自私自利的想法，曾使我看不清祖國和自己的前途，今天我已參加了革命的組織，我要把生命貢獻給祖國，到革命的最需要的地方去。」像這樣克服個人利益，服從祖國需要的事例是數不完的，這些具體事例生動地告訴了全師大人，也教育了每一個同學都應該懂得如何去熱愛祖國。

八月六日是師大畢業同學服從統一分配簽名的一天。教育系畢業同學排着隊，高舉着「堅決服從統一分配，到祖國最需要的地方去」的大紅旗，高唱「我們祖國多麼遼闊廣大，它有無數田野和森林……」。外文系的畢業同學戴上大紅花，打扮得像勞模和戰鬥英雄。全校三百七十二位畢業同學都笑得裂開了嘴，用喜悅和歡呼湧進了「新夏堂」，爭取在毛主席像前簽上第一個名字。中文系有一幅祝賀詞，寫着「讓你的青春和祖國一樣美麗」。中文系一、二年級同學敲鑼打鼓，前來歡送大哥哥和大姊姊們，大家都爲革命崇高的感情所陶溶，決心榜上更爲畢業同學們立下了獻身祖國的堅定不移的信心。

投考高校報名今最後一天

【本報訊】上海高等學校統一招生於八日開始報名。兩天來，報名人數已有五千七百三十六人，其中集體報名的有四千五百八十二人，個別報名的有一千一百五十四人。

今天是報名的最後一天，個別報名的將於今天上午截止。尚未報名的高中畢業同學希抓緊時間前往報名。

他說：「我不但懂了，而且回去還要好好帶動大家，撲滅蒼蠅，搞好衛生工作呢！」（本報特寫）

目名稱，台下更靜了，小朋友也都抬着頭默聽着：

「各位，拍死的蒼蠅，千萬不要用手去捏！」

「那是爲什麼？」

「因爲蒼蠅身上有千千萬萬細菌。用手捏不得，最好用鉗子去鉗，或針去戳。」

好些居民正在盤算今後如何撲滅蒼蠅，台上又來了一個節目「西洋鏡」。看「西洋鏡」的看到偌大的一隻蒼蠅的時候，跳起來問那「山東老鄉」：「那蒼蠅爪上的許多粒子是什麼？」他正言回答說：「這就是害人的病菌！」

最後「山東老鄉」問那看「西洋鏡」的，「我說了這許多，你懂了嗎？」

愛國衛生檢查站

製作蜜餞食品容易招引蒼蠅 黃雙利號想出辦法克服困難

★蜜餞食品是最容易招引蒼蠅的，尤其在製作過程中，與蒼蠅隔絕，更是困難，因爲製作蜜餞食品時必須放在露天通風地方曝晒太陽，這樣，就容易招引蒼蠅。但是本市劉河路十三號黃雙利蜜餞舖爲了搞好清潔衛生工作，終於想出辦法使蜜餞食品在製作過程中與蒼蠅隔絕。

黃雙利蜜餞舖是一家小型的作場，專做醬山楂，醬話梅之類蜜餞食品。店主人黃仁輝通過愛國衛生運動認識到飲食衛生關係人民健康很大，經過一個時期研究設計，花費了二百萬元代價在樓頂小晒台上裝置了一個四周用銅絲上面蓋玻璃的大紗罩，這樣，蜜餞食品在曝晒時便與蒼蠅隔絕了，裝置大紗罩後，蜜餞晒製時間要延長些，但對人民的健康却有了幫助。

★虹口區武昌路二百四十號復興記餅店，自愛國衛生運動展開後，立即加強了清潔和防蠅工作。他們在工作場所、製成品貯藏所都用木板紗窗隔離，店前後大規模的裝上防蠅設備，工作人員也做到了個人衛生的要求。現在，該店已提出了保證沒有蒼蠅的口號，並向其他餅店挑戰。

★北四川路區祥德路九十六弄，爲了改善道路設備，由衛生組長楊志清大姊帶頭，首先解決了煤屑問題，並動員了一百九十八人，在短期內把一條爛泥路修成一條煤屑路，使大家在雨天時不再滑倒，並且把蒼蠅、蚊子的發源地也剷除了。

★浙江中路五九九弄四號勝利內衣廠，過去因不重視愛國衛生運動，曾被讀者在七月二十六日的本報提出批評。通過批評，使該廠工人同志們認識到過去忽視清潔衛生是不對的。七月三十日全體工人經過了動員，下午二時開始了全面大掃除。連平時頂不重視衛生的許根康，也表現得非常積極，他一刻不停地打掃着，衣服弄髒了也不管。現在該廠衛生情況已大大改觀了。被灰塵染成爲黃色的玻璃窗，已經擦得雪亮，多年未曾打掃的擱樓板上沾染的很厚的灰塵，也由工人同志用扶梯爬上去拿刀子刮得清清爽爽。爲了保持經常性的衛生，該廠還決定每月一日和十六日兩天爲大掃除的日期。

★盧灣區飲食業在愛國衛生運動中，對於飲食衛生有了顯著的改善，如菜市路露天菜場已建立了經常的制度，使攤販商保證不賣壞魚、壞肉等，每攤都有防蠅設備，並添設空籮，以備堆菜皮或垃圾等用。他們每天收攤後，就進行清潔掃除，用水冲洗攤架，不使有氣味發生。每星期更要大掃除一次。此外還組織了檢查組，經常進行督促檢查。現在這裏的菜場已不大容易找到蒼蠅了。（郭迪平、金）

華東民航分局全體員工

寫信慰問留港護產民航員工

【本報訊】民用航空局華東管理分局全體員工，聽到香港英國政府非法劫奪我國兩航留港飛機，並對我留港護產員工橫加迫害的消息後，羣情憤慨，於本月七日致函留港員工表示熱忱的慰問。信內指出：兩航留港的全部資財，是我中國人民財產的一部分，是舉世所公認、絕不容許無端加以侵佔的。三年來英國政府在美帝國主義者的唆使下，對我們的護產工作進行了百般阻撓和破壞，始終無理地不讓我們的財產移回祖國，但我留港員工一直堅持護產鬥爭，始終不懈，顯示了高度的愛國主義精神。信內繼稱：現在英國政府竟不顧我國外交部周部長歷次的聲明，悍然侵佔我國人民所共有的神聖財產，我們除了完全擁護章漢夫副部長和全總民航工會的抗議聲明外，對留港護產員工三年來正義護產的卓著成績以及最近英勇反抗英國政府暴行的鬥爭，表示無上的敬意和親切的慰問。我們向英國政府提出嚴重抗議，並警告英國政府，必須立即停止非法劫奪行爲，交還兩航留港全部財產，並保證我護產員工的自由和安全，否則，應對非法行爲所引起的損失和後果，負完全責任。

老閘區大掃除

（右圖）南京東路各商店職工提了水桶和板刷在冲洗街道。（左圖）許多金碧輝煌的招牌，塵垢積得很厚，各商店職工在打掃，搞一個徹底乾淨。（本報攝）

消滅落後現象

思想隨談

目前，華東及上海的愛國衛生運動正在熱烈展開，但缺點是運動的發展還不平衡，因此產生了工廠不如學校，機關不如羣衆等現象。

這裏有兩種思想情況：一種是：有些單位的領導同志認識了運動的意義，因此首先就制定了方針，訂出了辦法，搞好了運動。這是正確的。

另外還有一種，就是和這相反的，那就是有些單位的領導同志對於運動的政治意義了解得不够，在思想上就認爲這是可有可無的，對運動所採取的態度是不重視的。這樣自然容易在運動中造成落後現象。

運動發展到現在，華東地區有些地方還沒有專人來領導運動，個別地區的領導幹部至今還認爲搞衛生運動是突擊一下就可以了。這些落後情形必須馬上得到糾正。

衛生運動搞好搞不好的關鍵除了動員與組織羣衆外，還在於通過怎樣的思想去領導它。事實證明：運動開展得好的單位是領導同志重視和掌握了運動，相反的就搞不好。這顯然是一個思想問題。思想上首先重視了它，那麼，單位的運動就搞得好。反過來說，在思想上首先拿它無所謂，運動自然搞不起來。

辦法是跟着方針來的，有怎樣的方針，就有怎樣的辦法。如果方針是要把運動搞好，辦法也一定反映把運動搞好。上述第一種作法是正確的，我們應該實行它，採取它；第二種作法是不正確的，我們應該反對它，批評它。

我們應該向宣傳薄弱的地區與空白點補課，要根本地改變這種不平衡的現象，要把衛生知識變成羣衆生活中的東西，同時要他們了解，這是進行生產工作的武器之一。

我們應該作到：廁所裏沒有蛆子，廚房裏找不到油膩。這困難嗎？不困難。因爲我們已經有了這些條件，愛清潔、愛衛生正逐漸地變成了羣衆的習慣與社會的風氣。

消滅落後現象，保證愛國衛生運動平衡發展。（源汶）

新事物

江灣游泳池開放

上海市江灣游泳池於昨天開放。這個游泳池是上海最大最標準的游泳池，長五十公尺，寬二十五公尺，最深的地方有三·三五公尺深。既適於練習游泳，又適於練習跳水。四圍有鋼骨水泥的看台，可容納萬餘人。

在過去，這個游泳池僅在一九四八年舉行第七屆全運會時用過一次，從此就被國民黨反動派匪軍佔爲已有，殘暴的匪軍還把它破壞得遍體鱗傷。到解放後的今天，人民政府爲了適應愛好游泳羣衆的需要，特撥款把它修復。現在不僅游泳池本身變得壯麗，而且游泳的人也是健康愉快的。

今天游泳池屬於人民，它也得到了人民的愛護。窒息了很久的江灣游泳池復活了。這說明了解放後的體育是眞正爲人民服務的。（林）

讀報小組

工業基本建設（上）

工業基本建設是國家工業化的必由之路。基本建設不是對所有各種工業「一視同仁」，只要是工業就建設；從「基本」兩字便可看出來是有一定的重心的，那就是重工業，特別是重工業中的機器製造工業。勝利的蘇聯建國經驗給我們以最好的說明。斯大林說：「有些同志以爲工業化一般地就是各種工業發展……當然，這是不正確的。不是工業之任何發展都算做工業化。工業化底中心，其基礎，是在於重工業（燃料、五金等）底發展，歸根結底是生產資料生產之發展，是在於本國的機器製造業之發展。」（「論蘇聯經濟形勢與黨底政策」）「……我們的五金業（按：指機器製造工業）是一切工業的基本基礎，因爲若無五金工業強有力的發展，無論輕工業、無論運輸、無論燃料、無論電氣化、無論農業，均不能有強固基礎。五金工業即是一切工業發展的基礎和一般國民經濟發展的基礎。」（「俄共（布）第十四次代表會議工作底總結」）

蘇聯走上以重工業特別是機器製造工業爲重心的工業建設的道路，不僅勝利地達到了社會主義，而且開始進行了更偉大的共產主義建設。

我們中國革命，從一開始就以蘇聯爲師；我們革命的遠大目的，也和蘇聯一樣，建立社會主義—共產主義的社會，就更要以蘇聯爲師。蘇聯以多年艱苦奮鬥出來的成功經驗幫助我們，可以使我們的建設不走彎路，可以使我們遠大的目的加速實現。

新中國成立三年來，工業建設的基本情況是生產的恢復，儘管如此，我們仍沒有放鬆時間，並在條件許可下，進行了若干基本建設，這些基本建設的重心在基礎工業部門，也就是重工業。三年來基本建設的比重是逐年增加的，我們可以從東北工業部三年來對國家投資的使用情況中看出來。東北工業部除每年將一部分資金用到後備力量的培養和職工福利事業上外，一九四九年用到恢復工程上的是百分之七十五，用到新建（包括改造，下同）工程上的是百分之二十五；一九五〇年用到新建工程上的是百分之三十八；一九五一年用到新建工程上的是百分之八十。但是這一直還未超過生產方面的比重。

今年東北工業基本建設方面的比重已大大超過生產方面。這是東北工業生產恢復工作即可完成的結果，使東北有條件可以進行大規模的基本建設。基本建設在東北工業建設中已經提到首要的地位；就整個東北經濟建設講，東北已從今年開始進行了有重點的有步驟的大規模建設。

今年國家爲東北的基本建設核撥了大批資金，東北工業部今年計劃用到新建（包括改造）工程上的佔其中百分之九十。今年的百分之九十，與去年的百分之八十，相差雖爲百分之十，但由於兩年的投資總額大不相同，因此實際數額是有極大的差距的。根據今年東北國民經濟計劃規定，今年東北基本建設工程總量要比去年增長百分之一百二十五，從這裏更可看出今年東北基本建設規模之大。

東北在全中國中是首先開始大規模基本建設的。這不僅是東北工業發展中的一個歷史性的變化，也是中國由長期落後的農業國家逐漸走向現代工業化國家的開始。東北的大規模建設將爲即將到來的全國大規模的建設高潮準備條件。（新明）

名辭解釋

「防止破壞活動法」

所謂「防止破壞活動法」，是日本吉田反動政府遵照它的美國主子的指令而製訂的一個法西斯法案。美、日反動派製訂這個反動法案的目的，是企圖利用它作爲「法律根據」，來進一步地壓迫以日本共產黨爲首的日本人民，鞏固它們的反動統治。這個反動法案在去年春天剛草擬時，原來定名爲「團體等規正法」，後來因爲遭到了日本廣大人民的反對，吉田政府就把它改名爲「防止破壞活動法」，企圖藉此掩蓋它的法西斯本質。但是法案的名稱雖然不同，法案的反動性質却是一樣的。

「防止破壞活動法」的具體內容是怎樣的呢？它公開地規定要限制人民的思想、信仰、集會、結社、言論、學術之自由；限制勞動人民的團結權利和團體行動權利以及其他日本憲法所保證的國民自由與權利；這就是說，日本人民在憲法上所享受的自由和基本權利，都被剝奪掉了。關於人民團體方面，它規定凡是舉行集體示威運動的，包括罷工、羣衆的抗議和要求等，都要被禁止活動的六個月；對被禁止的團體和被解散的團體的職員，也有種種限制，如果他們不遵守這些限制，也要受到處分。法案更規定：凡是被日本反動政府認爲有「暴力主義破壞活動」的人，就要被判處七年以下的監禁。而所謂「暴力主義破壞活動」，就是指的日本人民反對反動統治集團的一切言論和活動。爲了徹底鎮壓日本人民爭取民主、自由和獨立的鬥爭，這一法案中又規定設立「公安調查廳」和「公安審查委員會」，進行特務活動。

從上面所說的這些內容來看，「防止破壞活動法」是一個反動透頂的法西斯法案。因此，它遭到日本各階層人民的堅決反對。（工）

說新聞解

日本工人運動現勢

5 今後鬥爭的方向

通過今年以來的幾次規模浩大的鬥爭，日本工人階級的隊伍統一壯大起來了，表現了日本工人階級的覺悟性與戰鬥性，與世界各國工人階級相較，都是毫無遜色的。在戰鬥中不僅是表現了工人階級的覺悟性與戰鬥性，而且沉重地打擊了美日反動派，使它們陷於愈來愈大的混亂與不安。

在鬥爭勝利的基礎上，日本各大工會在七月間分別舉行了代表大會：擁有三百萬會員的「總評」七月廿二至廿四日在東京舉行了第三屆代表大會；在這之前，擁有四十萬人的國營鐵道工會和擁有二十七萬人的全國煤礦工會，也分別舉行了代表大會。這些工會組織在代表大會中所表現的唯一的一個特色，就是右翼分裂分子的活動失敗了。在領導機關的改選中，左翼獲得勝利。

本來「總評」擁有三百萬會員，以「總評」爲基礎來統一日本工會組織是可能的，但是在過去，「總評」的上層領導機關中有所謂「愛國勞工運動協議會」（簡稱「愛勞派」）的分子，有所謂「全國產業別工會聯合會」（簡稱「新產別」）的頭目，這些分子專門在破壞分裂工人運動，與統治階級相勾結，出賣工人利益，以至出賣民族利益。由於這種關係，「總評」失却了統一日本工會組織的條件。現在「總評」在代表大會中，已經否決了參加「國際自由工會聯合會」的問題；在行動綱領中重申了反對單獨和約與「安全條約」，反對重新武裝和把日本的軍事基地讓給美國人，爭取民族獨立和獨立的對外貿易——包括對中華人民共和國的貿易，反對鎮壓性的立法以及資本家對勞動人民權利的進攻，爭取確定最低限度的必需工資。

但是綱領草案也反映了總評領導機關的猶豫態度，在工人強力的要求下，它一方面把工人的某些要求列入行動綱領草案，而另一方面又對日本反動派的政策與口號低頭。

全日本產業別工會會議（「產別」）是統一日本工會組織的積極者。當五次偉大鬥爭之後，當各大工會舉行代表大會之時，「產別」再一次提出了行動方針，號召統一工人運動；提出爲反對低工資、爭取確定最低限度工資和實行同工同酬而鬥爭；要求外交獨立，經濟獨立，跟中國與蘇聯進行貿易，發展和平工業，爲反對鎮壓性的立法，爭取言論、集會、罷工、示威等自由而鬥爭；要求結束佔領狀態，保衛和平憲法，反對重新武裝；以及打倒吉田內閣，解散國會，建立民族解放統一戰線的政府等口號。

產別的行動方針是完全符合當前日本工人階級利益並也符合日本民族利益的，這個方針將成爲日本勞動者今後進行鬥爭的綱領，在這個綱領的基礎上進行保衛生活權利和爭取民族獨立與和平民主的鬥爭，就必然使日本工人階級的隊伍日益鞏固和壯大。

當前日本的客觀形勢，迫切要求統一工人運動，在工人階級內部要求統一的呼聲也越來越強烈。這就表明，日本工運統一的條件已經成熟，以日本工人階級爲主力的日本人民革命運動，也必將走向更強大更蓬勃的階段。（臺）

—完

但尼斯論美國走向法西斯化的問題

編者按：我們在這裏譯載了美國共產黨總書記但尼斯同志一九四八年在美國共產黨的十四次大會上所作的政治報告的一部分。四年來，情勢的發展，完全證實了但尼斯同志關於法西斯主義以新的型態在美國出現以及日益嚴重地威脅着美國人民生活和世界和平的預見的正確性，這個報告本身充滿着馬克思列寧主義的天才的論點。對於全世界愛好和平的人民來說，是一個嚴重的警告——爲了拯救和平，全世界人民應該立即行動起來，制止美國法西斯主義的成長。

美國統治階級害怕真理有如梟鳥害怕陽光。他們千方百計地對但尼斯同志加以迫害。去年七月，美國反動政府根據所謂「史密斯法案」判處但尼斯同志徒刑五年半。這位美國人民利益的真正代表者和保衛者，已經被監禁在牢房裏一年多了。但真理是監禁不住的。隨着擴軍備戰政策所帶來的經濟危機，美國工人運動的力量正在迅速增長。在整個國際情勢有利於全世界人民解放事業的今天，這個力量的發展，終會擊敗美國法西斯主義，把美國帶向社會主義的道路。

今年四月出版的美國「政治問題」雜誌，曾經重新刊載了這個報告，並且號召美國人民學習這個報告。對於我國讀者說，本文的譯載也有同等重要的意義。★

下面是但尼斯「政治報告」一部分的譯文：

同志們！在我的報告裏，我想集中在一個中心問題上，那便是日益增長的法西斯主義，以及如何和它鬥爭的問題。

自從在軍事上擊敗納粹德國，法西斯意大利以及軍國主義的日本，結束了反軸心的戰爭，到現在已經三年了。在東歐新成立的民主國家中，法西斯主義已被摧毀，奠定了進入社會主義的基石。在中國以及北朝鮮的大部分，勝利的解放運動摧毀了舊的封建的政權，成立了新的反帝國主義的人民政府。但是在西德，英美帝國主義正在結集獨佔資本，在華爾街的新統治下，卡特爾資本家們又在做他們的買賣。在美國佔領下的日本，君主、封建主以及托拉斯，依然如故。華爾街的卡特爾資本家們把西德和日本變爲美國投資以及管制的範圍，並作爲對蘇聯、東歐以及亞洲反帝國主義政府作掠奪性軍事冒險的跳板。

在法國和意大利，極大多數的工人階級和他們的共產黨，在爲和平，爲民族獨立，爲民主，爲進步而鬥爭。美國正在想奴役這些國家。它促進法西斯主義在意大利興起。它準備在法國發動一個法西斯政變，想利用勃魯姆的社會黨來替法西斯戴高樂派的執政鋪平道路。同樣的，美帝國主義在援助和支持希臘、西班牙和拉丁美洲的法西斯主義者們。

這個尖銳的戰後美帝國主義世界性的攻勢，與最反動的以巨大的侵略性的戰爭準備干涉別國內政相結合，是和美國日益增長中的法西斯主義相配合的。法西斯主義在美國的發展，現在已經構成嚴重威脅。法西斯化的過程，大部分是直接由獨佔資本家們的戰爭計劃所孕育出來的。美國本身成爲便利以及加速華爾街準備作第三次世界大戰的一個重要的對內工具。

美國並不是西班牙，也不是日本，更不是德國。作爲世界獨佔資本主義的中心的美國，已經成爲戰後世界反動的中心。因此，很顯然，假如法西斯在美國獲得勝利，美國人民將會屈服於一個奴隸政權之下，遭受到無比的恐怖，壓迫以及剝削。它會使世界投入一個史無前例的猛烈，恐怖和死亡的新的世界大戰之中。

×　　×　　×

只有那些不肯正視現實的人才看不到在日益使美國危險的法西斯主義。不過對有些人而言，他們是不承認這個危險的，更有些人對此還不明白。

自然，法西斯與戰爭的設計者和執行者——獨佔資本家和他們的辯護者——想把法西斯主義化是在他們指導下進展的事實隱瞞起來。

爲了隱瞞他們的目的，他們想把美國說成是民主的大本營。他們說，私營企業，與兩黨制度，便是自由的標誌。他們說他們保存了合法的，明文規定的權利，來維護人類的權益。他們把在海外的侵略以及對國內的鎮壓的每一個行動自以爲是地認爲是「合理」的，說是他們用「對共產主義戰鬥」的方法來保衛民主。

在本質上，反動的社會民主黨以及工會的改良主義派都是這樣說的。他們替華爾街走向法西斯以及戰爭的反動計劃辯護——「因爲」他們「反對集權主義」。「因爲」他們說兩黨在外交與內政方面的反動辦法是必需的，「因爲」別無其他辦法可以防止共產主義在國內外的滲透與散播。他們讚美「美國生活方式」，認爲美國資產階級在政治上任何形式的反動，與社會主義相比，是「兩害取其輕」。

右翼社會黨人以及工會改良主義派的奴才們，對於他們的主子百般恭順，他們否認法西斯危機的真正來源，並低估它的分量。他們對於美國法西斯主義，故意避重就輕。他們以美國政府，國會的反動的以及親法西斯的行動歸罪於「不良的個人」——而並不歸罪於孵育戰爭與法西斯的獨佔資本主義制度。

另一派的思想，支配了見樹不見林的許多老實但是被迷糊了的工人和進步人士。他們承認美國獨佔資本家已經發動了反動的戰後攻勢。但是他們辨別不出資產階級本身反動規律與反動型態的各種不同方式。對他們而言，這個獨佔資本家的戰後攻勢，與第一次世界大戰以後所發生者相同。

他們指出一九一九至一九二二年的勃爾姆爾暴動，「禁令」和「種族暴動」，以及道維斯計劃，認爲今天不過是歷史的本身在重演。他們引證通常的選舉，共產黨以及工會的合法存在，認爲事情並不真正太壞的證據。因此他們預料，目前大資本家的反動攻勢，會很快的照它的軌跡走的——「鐘擺會無可避免的擺回去」，自動地保證民主陣營的勝利。這些善意的，但卻是被迷糊了的人民，誤信美國人民的民主情感與傳統，是如此強大，以致「事情不會在這兒發生」。他們認爲獨佔資本家們的法西斯計劃，只是個暫時錯誤，一個過渡「時期」，因而對於法西斯危險的真實性熟視無睹。

但是對那些嚴肅的，決心在反對戰爭與反對法西斯的鬥爭中獲取勝利的人們而論，就不能依賴於滿足早期鬥爭中所用的戰略與武器，也不能讓他們成爲政治心理上的馬奇諾防綫的俘虜。他們應該揭發戰後美國獨佔資本家攻勢的新的特點，正確估計法西斯的危險是怎樣增加的，到什麼程度。

×　　×　　×

爲了了解這個目的，首先，必須要弄清楚法西斯主義是什麼，它的階級性質，它的一般型態。正如納粹德國與法西斯意大利的歷史所悲劇性地表現出來的一樣，法西斯主義是金融資本極端反動的、沙文主義和帝國主義分子們的公開的恐怖獨裁。法西斯主義的政權，是以一切進步人士爲敵。法西斯主義並不是由一個統治階級來代替另一個階級的統治；也不是由一個資產階級政府來代替另一個資產階級政府，而是用一種公開的恐怖專政來代替資產階級民主政治。在外交政策上，法西斯是最野蠻的擴張主義。它有組織地對工人階級以及所有的民主力量，以及資產階級的民主政治的形式，加以一般的摧毀。法西斯主義是資本主義的統治方式，它反映了資本主義的外交政策，和平已經不可能拿老一套來進行。

但是，儘管法西斯主義在各個國家的發展型態各異，但是它的某一些一般特點是放之四海而皆準的。那便是，法西斯在各國當權的方法雖有不同，但是每一個國家進行法西斯運動並使它獲得勝利，總是配合着帝國主義戰爭，在某一些國家中建立其法西斯專政之前奏，十字軍規模的準備進行帝國主義戰爭，特別是成立一支反蘇十字軍。因此，在某一些國家中法西斯主義的增加，橫暴地採取反動措施，來鎮壓和鎮壓人民，是資本家的共產黨的反動非法，在和平民族的前奏。在法西斯主義建立起來的時候，它便設法保持資產階級的議會制度——不過，有的時候，它又把資產階級的議會政府，在某一些國家裏被廢除；在各國的法西斯主義都對人民的民主自由，一加以橫暴地摧殘。

不管法西斯是如何發展的，不管它用什麼方法來當權的，各地的法西斯主義，具有下列的共同之點：一如季米特洛夫在一九三五年所指出的，「法西斯主義是資本家對工人群衆最殘忍的攻擊；法西斯主義是最放肆的沙文主義與併吞別國的戰爭；法西斯主義是最暴虐的反動與反革命；法西斯主義是工人階級以及全世界勞動人民最惡毒的敵人！」

×　　×　　×

在美國，爲什麼法西斯的危險特別在這個時候增加了？是什麼因素在刺激獨佔資本中最突出的和好戰的分子先鋒，走向法西斯主義？

第一，也是最重要的一個決定性的因素，便是戰後美國資本主義在世界資本主義的總危機深刻化中所處的特殊地位。雖然在世界資本主義遭受重大損失，在東歐與亞洲的新的人民民主國家，英、法兩國淪爲帝國主義已經垮台的國家，在戰爭中，美國的獨佔資本家，以它所攫取的暴利和增加了的生產力，在國際上所發生的影響更爲遠大。蘇聯的社會主義制度更堅強，美國的獨佔資本家們，面臨一個比較限制的國內市場，是進行一個萎縮了的世界。他們打算在美國作爲盟主之下，來支持和恢復在歐洲和亞洲的資本主義。擴張與干涉的侵略計劃，是進行一個新的世界戰爭來奪取世界霸權。他們的準備發動一個這樣的一個極端反動的外交政策，如果不在內政上採取補償的措施，是行不通的。因此，獨佔資本家們要使美國軍事化，推行它的驅使勞工階級的法西斯措施，這便是獨佔資本家反對帝國主義戰爭和反抗。

第二個因素是有關聯的。由於第一次世界大戰以後，獨佔資本家們爲了想避免在受着即將來到的經濟危機，或是延遲危機的爆發，以及緩和經濟危機的影響，獨佔資本家正在組織一個準備戰爭的經濟，一種戈林式的經濟，循着「用大砲代替牛油」的原則，造成了巨大的軍事預算。美國一九五二年的軍事開支將達六五〇億美元。實際上，這筆軍事預算約爲四五〇億美元（編者）——它用馬歇爾計劃來加強美國政府對出口的補助，保護美國獨佔資本家在海外的經濟侵略，並且在政治上來奴役別的國家。它引用「自由」的「卡特爾」制度的納粹原則，有優先權，使大公司得以控制重要的原料供應和工廠，以及分配船舶，把海外的一切所有的獨佔公司，在財務上以及一切國家的財力，都是特別有利於和一個加速了國家獨佔資本的主義的國家權力結合在一起的。

因此，這些方法，都是爲了獨佔資本家要延遲即將來臨的週期性經濟危機，獨佔資本家可以獲得大利潤。但是，他們早已嘗盡了通貨與經濟危機有關的苦頭。但是對人民而論，獨佔資本家的方法，是增加了失業。目前雖然有一個比較高的就業水平，但差不多仍有八百萬工人只是部分就業。雖然表面上工資比較高，但真正工資與工人群衆的生活水準，卻由於通貨膨脹，勞動強度的增加以及重稅而被削減。當毀滅性武器的生產，在急驟增加的時候，爲和平目的而生產的生產工具在減少，而許多消費品也大見短缺。

因此，這個獨佔資本家的計劃不可免地造成了大量群衆的貧窮和災難，並使即將來臨的危機的性質更猛烈，時間更長久。不過，它就將把備戰經濟，如果不以人民的爭取和平的奮鬥來加以遏止，轉變而爲全面的戰爭經濟，在一場不正義的和毀滅性的戰爭中。美國的獨佔資本家們正在採取法西斯的統治辦法，面對着群衆對這個反動計劃及其必然的後果的日益增長的阻擊。

第三，和上述的因素有關，戰後美國資本主義走向法西斯主義中這個事實本身表示出，在第二次世界大戰中以及大戰後，以前所未有的速度發展起來的美國資本，正在史無前例的集中。資本家對勞工們的剝削增加了。不僅工人，農民與小商人，也日益受到獨佔資本家的主宰和壓迫。這種尖銳的矛盾大大地尖銳了起來，以致托辣斯在美國政治上與經濟上的主宰，達到了這樣程度，不僅和美國人民的經濟安全，與自由以及和平不相容，並也爲進步的勞工陣營中的大部分所不能接受。

由於人民反獨佔資本的新黨派新聯盟的力量迅速擴張，由於工人階級在其中扮演着日益重要的角色，以及共產黨的影響日益增大，美國獨佔資本家們對於以資產階級民主方式能否再有效統治的可能性，失去了信心。因此，最反動的獨佔資本家們，用前所未有的速度，來引用法西斯的統治和鎮壓辦法。

這便是在美國產生了法西斯的危險的原因。這種危險又是怎樣的呢？×

是怎樣表達出來的呢？它扯起了反共旗幟來表現的：像古典型式的法西斯，以希特勒的法西斯所規定下來的色彩。在「蘇聯帝國主義進行着戰爭侵略」中，在「沒有」的國家，用僅僅在張張尋求新領土，美國帝國主義，它用自衛的借口，進行着侵略性的巨大的軍事計劃，用二百億美元來實行其巨大的軍事預算。在這謊言之下，美國和蘇聯維持和平共處的可能，和最大的社會主義國家和平共存，美國帝國主義者利用「紅色的法西斯主義」，並說蘇聯是一個「極權主義」的國家，和「共產主義的專制」的國家，用以在國際上破壞聯合國，並使美國及其在世界上的僞裝民主，破壞了經濟復興，從事於一系列的反蘇行動與組織。

×　　×　　×

什麼地方有了法西斯政權，也便有最反動的，販賣戰爭以及帝國主義的金融資本家分子加入政府，把軍事權力放在一切日常生活之上。這個程序今天在美國已經進展得很遠。華爾街的人們——已經處於有決定性的重要地位。他們可以控制兩個政黨，極端反動的代表，馬丁，塔虎脫，杜勒斯和福萊斯特之流，都是他們的政客。他們用以爲法西斯的「民主」，即由兩黨的議員們來操縱，在軍事上，「經濟」以及外交政策上，如杜魯門，馬歇爾和范登堡的陣營，和羅斯福的死黨，亦已不在。

他們利用憲法上的「忠誠」法案，和政府機構的，以及國會和法院來鎮壓工人，是以共產黨以及工人爲對象。美國國會的非美活動委員會，從開始以來就把共產黨人當作「外國代理人」，要求登記。工會法案，以及托夫特·哈特萊法，從而進一步要求工會和共產黨，進行迫害。

他們用有勢力的西斯對勞工進行血腥的鎮壓措施，特別是以黑人爲對象，這種措施，比美國歷史上任何時期都更殘酷，最高法院對這些案件的判決，便是他們陰謀的一部分。

×

但是在工會的問題上，他們並且已經在某些地方，削弱了組織。他們對勞工的壓迫，在今天是最爲嚴重的，是在這些獨佔資本家們的法西斯計劃上表現出來的。

他們一面在組織上發動他們的「軍事化」，並以「警戒」爲名，在日常生活上，都在遭受到這種法西斯措施的限制。

×

正在展開一個群衆性的反共運動，以及民族主義的反蘇反猶太的團體，他們叫囂着「每一次大戰爭以後」的攻擊，反勞工，反猶太主義。

×　　×　　×

在勞工以及進步運動中，仍然存在着分裂，混亂與落後的現象。在法西斯對於這種運動具有侵略性的反動的獨佔資本的不斷增長，以及戰爭最具有的因素，我們以及世界反法西斯陣營中的力量和潛在的，都必須加以正確估計。

我們認爲美國的法西斯主義還沒有獲得勝利，也並非是無可避免的。這也是極重要的事實。

在擊敗了軸心國家以後，反帝陣營在世界範圍內得到進展，它的社會主義部分也加強了。在我們美國，美國工人以及進步人士的不屈服的戰鬥精神，表現在新人民黨派的發展上，表現在有力的經濟鬥爭上，表現在根據馬克思列寧主義基礎建立共產黨上，表現在全國有色人民解放運動的熱火朝天上。那麼，爲什麼大企業得進行其反動攻勢，爲什麼法西斯的危險如此迫人？

我們曾經思考過刺激美國獨佔資本主義走向戰爭和法西斯主義的一些因素，以及法西斯所表露出來的危險及其重量。現在我們得問，爲什麼在戰後這個時期之內，獨佔資本家們走向法西斯並因而走向戰爭的計劃，有如此驚人的進展。

這是主要的因素：美國資本在戰後世界的備戰計劃，和羅斯福之死適逢其會，它摧毀了原有的羅斯福——勞工——進步人士的聯盟。大多數有組織的工人們，一向是追隨並且依賴羅斯福和民主黨的，在戰後的第一個時期，一點也沒有作爲一個獨立的階級力量前進。大部分由於社會民主派的影響，小部分由於我們以前的改良主義政策，以及我黨在勞工運動中有限的基礎和有限的影響，勞工們從戰後早期在思想上以及政治動員上，還沒有準備在工人階級領導之下，來搞一個新的人民的反帝聯盟。工人們在經驗中知道創業不易，起先還不大願意和杜魯門以及民主黨分手。他們觀望了一陣以後，才認識到杜魯門和民主黨，早已和勞工們，以及羅斯福政策的進步姿態決裂。

這是真的，在我們拋棄了白勞德主義並且以一個馬克思主義者先鋒黨的標準來重建我黨以後，我們對戰後情況的現實，才能用比較敏捷的方法來再予處理。雖然，戰後起初幾個月裏，我們還不能根據新的情況作準確估計，對實際政治做出結論，並且還需要從事於以工人階級爲骨幹的領導，來進行一個新的人民大團結，我們還是和美國帝國主義及其政治上的發言人進行不妥協的鬥爭。爲了這個原因，我們現在還只能影響產業職工大會中的少數，以及美國勞工聯盟的極少數。然而，我們在大部分有色人民方面，知識分子以及職業界的重要部分，成功地影響了他們。

不過，由於不能及時地重行組織勞工，民主力量以及反帝力量，致使獨佔資本家在走向戰爭走向法西斯的反動行爲中，能夠獲得相當多的地盤。

其次，法西斯力量在許多方面獲得了進展，因爲他們能夠衝破思想陣綫。華爾街規模巨大的反共與反蘇宣傳，在廣大工人以及中產階級中的某些部分發生了影響。需要和平的廣大人民，爲他們所迷惑，認爲冷戰可以防止一場可以使戰爭——「原子彈」加上鉅大軍備計劃，是防禦性的武器，可以彈壓在侵略者的「潛在侵略者」。

大批失業以及害怕即將來到的經濟危機的萬千人民，中了馬歇爾計劃之計，認爲這是保證美國繁榮與歐洲復興的措施。大部分人民，受了共產主義就是左派「集權主義」——一變而惡毒謊言的欺騙，中了各種反共宣傳的毒素。心理戰爭的一時的成功，也使得法西斯的反動行爲得以進展。

最重要的，這個戰後獨佔資本走向法西斯與戰爭的計劃，受到獨佔資本中的改良派和社會民主派協助和教唆。這些階級敵人直到現在爲止，在維持以及加深工人階級的分裂上，是成功的，特別是在工會運動中。從而，產業工人大會聯盟以及產業職工大會全國性的領導方面對產業職工大會到現在還是分裂的。美國勞工派造成的階級在政治上的分裂，以及社會民主派的左翼在進行激烈戰鬥的時候，在此大選年份，表示出他們本身在一種特別危險的狀態之中。

由於全國工會運動的正式領導，很清楚的，以及大部分青年群衆，婦女界以及農業組織的全國性領袖，他們所追求的階級合作政策，提高了法西斯主義的危險。這個政策，其本身表現在支持馬歇爾計劃和軍備計劃上，表現在實在大企業的兩黨制度上，表現在拿紅帽子的反蘇活動上。表現在莫萊·杜平所採取的，往工人頭上按以及反對工會領袖們的見解上，便是假使老闆能對工人加薪，他們也反對政府的法令，不接受國際工人階級團結的對塔虎脫——哈特萊法案的投降，以及對各種反動措施，透過這種措施，而法西斯主義鋪平道路，在和平與民主的鬥爭中，以反對國會，在各積極反對法西斯的背叛，大資本家們從中國際工人階級中的某些不和的步伐。他們甚至像莫萊以及格林那種人，對法西斯以及其他獨佔資本因此，它造成了對親法西斯的反對，在給共產黨以及其他全國性的群衆組織聯合戰綫。他們禁止地方性的以及其他反法西斯的工人們。

當然，在工人運動中反動頭子們負起了便利戰爭計劃以及獨佔資本的法西斯政策時，工人階級對於這種頭子和使他們對於在危害勞工與民族的前途上所應負的責任。

最後，工人運動的左翼，包括若干共產黨領袖在內，由於法西斯攻勢在事實上並未得到應有的挫折，所以也有責任。他們常常不能提出一個勇敢堅強的領導權，來的戰鬥精神。他們常常低估了工人群衆的戰鬥精神和反對塔夫脫·哈特萊法案等問題中，發展出一個廣大的統一戰綫來。門爭，他們也表示出濃厚的經濟主義的傾向。——特別是工政策時，左翼的其他部分，在發展一個堅強的工資與其他門爭，表示出建立一個新的人民政黨，在發展勞工與其廣大同盟，促進和領導有色人民，大批農民以及城市中等階級的戰鬥聯盟上，並沒有予以必要的領導。

×　　×　　×

後來的現象在勞工以及進步運動中，仍然存在着分裂、混亂與落後的現象。資本主義的不斷增長的侵略性的反動的獨佔資本的以及世界反帝陣營的力量，法西斯與戰爭的因素，我們不能忽視在國內的和在美國工人階級及其同盟中的潛在的力量和戰鬥性。強大的反法西斯因素。我們也不能低估強大的、有利的新趨勢。整個反帝陣營中的偉大的力量，我們黨作爲先鋒隊伍的領導權，這個角色以及我們黨的任務和目標，是爲了保證工人階級的不可避免的人民的要求，以及和平的民主的團結與奮鬥中增長一點，決不能加估量。

九五二年四月號）——朱飛譯（原載美國「政治問題」雜誌一

國際問題　每逢星期日出版　第一十九期

產國一唯　鈉三酸燐　劑藥效有水軟銹防爐鍋　驗經進先聯蘇　各地中國工業器材公司均有代售　功成用使車機路鐵　經哈爾濱工業大學及松江省工業廳化驗室分析鑒定品質合乎第一等標準
化學廠　松江省營松江化學廠　廠址：哈爾濱市太平區東直路三百七十三號　電話：五二五四四・六八九二　電報掛號：五二五四四

結婚啓事　張炳相　趙雪芳　我倆於一九五二年八月十日（農曆六月二十日）在鄉結婚，特此敬告諸親友

結婚啓事　潘景妍　採砥中　我倆於1952年8月10日在滬公證結婚敬告諸親友

尋子：譚福　生年25歲，江西南城人，「九一八」在江西南昌搭汽車，至今無信。有知其下落者請通知：南昌譚公館（留言）……

中國影片經理公司華東區公司發行　影片預告　夏伯陽　後天十院同映：新華・北京・國際・大光明・金門・衡山・大上海・東湖・東北・永安・匯山　★蘇聯影片　格列勃・米倫本廠出品　★本片獲一九四一年度斯大林獎金一等獎・華語對白

麗都　冷氣開放　日夜兩場　今天日夜獻演　芳華劇團　西廂記　自始傳　演期無多・即將歇夏

上海金都　蘇聯彩色紀錄片　埃維蘇　瞿拜爾塞阿　人民的戰士　東北電影製片廠出品故事片　走向新中國

人民大舞台　李達與燕青　長江京劇　中國　四本西遊記　共舞台　哪吒　天蟾　孫悟空（三四本）　大衆　寶蓮燈　中央　梁山伯與祝英台　人民電台今日要目★

分類廣告　遺失　招生　簡易速記

上海商情：浙贛新私源源運到　桃子暢銷蜜棗見新

行情（八月九日）　▲漲×跌

折實牌價：五五二〇元（和昨日相同）　工資分每分牌價二二五九二元（八月十日）　公債牌價：八月中旬每分值二四四〇二元　外匯牌價　金銀收兌牌價

食米（百斤）　雜糧（百斤）　麵粉　食油（每擔）　食鹽（每擔）　棉紗（件）　棉布（疋）　化工原料　新藥（市價）　建築材料　文化用品　橡膠　藥材　苧麻　火腿醃臘　南北貨海味　零售價格　工業原料　各地行情　烟皂火柴最高議價　敗盤

偉大的列寧伏爾加河－頓河運河

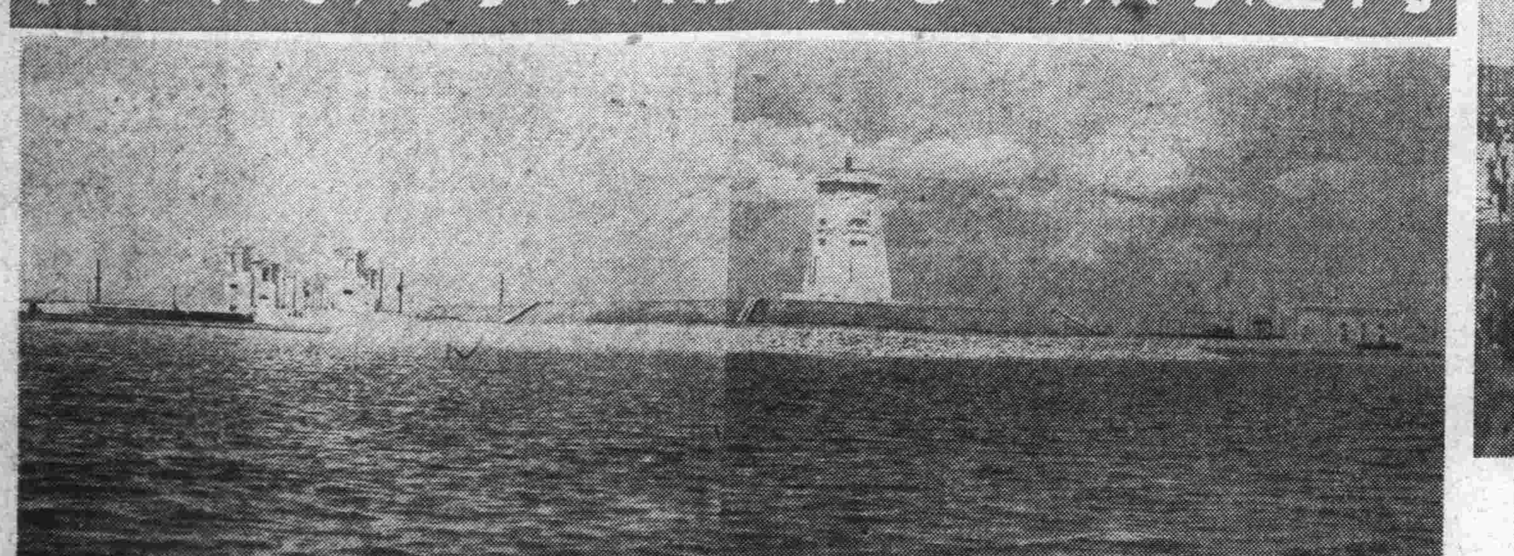

↑列寧伏爾加河－頓河運河通航的壯觀。

↑輪船「斯大林」號是最先航行於列寧運河的客船，它正在通過運河的第一道閘門。

★照片係由上海中蘇友好協會供給★

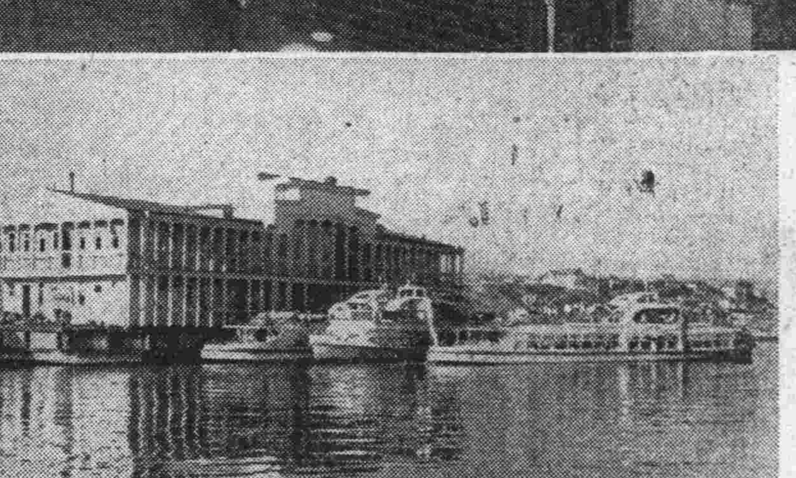

←紅軍城的運河碼頭。

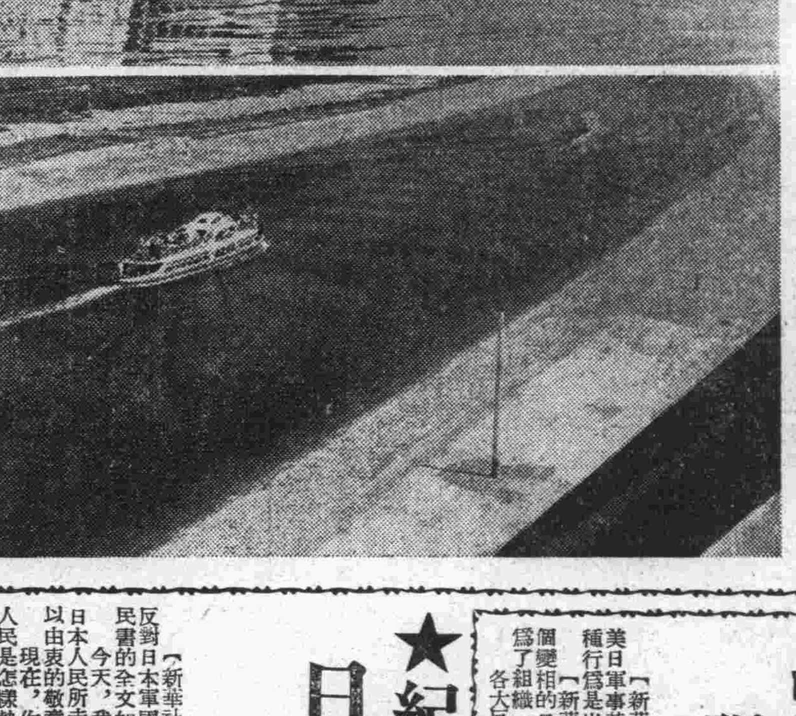

←輪船在列寧運河航行的情況。

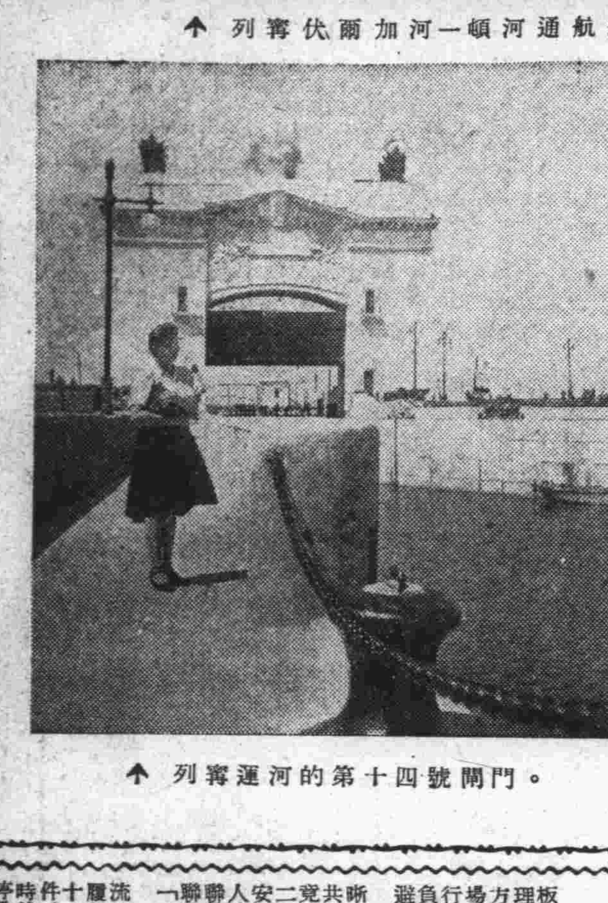

↑列寧運河的第十四號閘門。

→輪船「拉吉舍夫」號在列寧運河航行。

日本共產黨國會議員團 强烈抗議美日軍事基地協定

吉田公開宣佈成立「保安廳」目的爲組織新陸軍

【新華社北京九日電】東京消息：據「赤旗報」消息，日本共產黨國會議員團强烈抗議七月二十六日簽訂的美日軍事基地協定。日共國會議員團指出：吉田政府不顧日本人民的堅決抗議，就簽訂了這個協定。吉田政府這種行爲是出賣民族利益和煽動戰爭的最卑鄙的行爲。

【新華社北京九日電】塔斯社東京訊：據報紙消息，日本首相吉田茂於八月四日向所謂「保安廳」（按：這個變相的日本軍部——「保安廳」已在八月一日正式成立）總部的領導人物發表演說，他宣稱「保安廳的成立是爲了組織一支新的陸軍」，而警察後備隊就是這支「新陸軍」的「基礎」。

各大反對黨的代表指出，吉田這些話是違反憲法的。

★紀念「七七」十五週年★ 日中友協致書中國人民

表示堅決反對日本軍國主義再起，不讓「七七」重演，並爲推進中日兩國人民的和平友好而奮鬥。

【新華社北京九日電】日中友好協會常任理事會爲紀念「七七」十五週年，在七月七日致書中國人民，表示誓爲反對日本軍國主義者勢力的再起，不讓「七七」重演和推進中日兩國人民間的和平友好關係而奮鬥。日中友協致中國人民書的全文如下：

今天，我們在迎接過去日本軍國主義者對貴國領土和人民開始進行狂暴侵略戰爭的「七七」十五週年之際，回顧日本人民所走過來的道路，並想到目前日本所處的國際地位，謹向貴國人民重新表示開展日中友好運動的決心，並致以由衷的敬意。

現在，你們對我們日本人民是如何地給與熱誠的友誼和同情，從最近的中日貿易協議來看，即可充分了解。日本人民是怎樣熱烈地擁護這個協議，希望它能夠實現，明顯地表現在本協會理事帆足計和宮腰喜助兩位先生七月一日回國以來，人民對他們的狂熱的歡迎上，希望聽到兩位先生報告的請求，北至北海道，南達九州，至爲普遍。來自全國各地的要求召開歡迎兩氏報告會的電報和信件，已像山一樣積滿辦公室。這並非僅僅是意味着日本人民對日中貿易的熱望，而且也反映了他們對日中友好與和平的熱烈願望。

然而，在人民的這種熱烈願望面前，尚存在着各種各樣的障礙。它表現在：不和代表四億七千萬人民的貴國人民政府建立正常的鄰邦關係，反而與台灣亡命政權締結了「日華條約」，以及「五一」節時不發給被貴國工會邀請觀禮的日本工人代表以護照，並將他們投入獄中等事實上。這些事實是與「七七」血跡未乾，即又圖給日本和亞洲製造新的恐怖和災難的軍國主義的復活，密切相連的。我們日本人民無論如何也不讓「七七」重演，無論如何也必須堅持日中兩國的和平與友好，爲了反對走向戰爭與毀滅，我們一定堅決鬥爭到底。

當這個時候，我們詳盡地得知在北京召開的亞洲及太平洋區域和平會議籌備會議的情形，會議的不分一切思想、信仰、政治見解，建築在互相尊重與友誼基礎上的亞洲和平友好及防止戰爭威脅的宗旨，是與我們協會的意圖完全一致的。我們協會的常任理事會支持這個和平會議，並已決定派代表出席。我們協會的代表將爲和平與友好參加會議，提出存在於日中兩國間的各種問題。

謹代表人民的友誼與熱情，祝貴國的和平建設獲得偉大的成功！

大山郁夫等聯名向日議會 提出「禁止戰爭宣傳法案」

要求對宣傳或煽動戰爭者予以嚴懲

【本報訊】據日共機關報「赤旗報」載：日本參議院議員大山郁夫、西園寺公一、山花秀雄、大野幸一、堀眞琴、岩間正男等六人，於六月廿日聯名向參議院提出「禁止戰爭宣傳法案」，並於當日下午接待記者，大山郁夫氏發表談話稱：過去日本人民支持戰爭的結果，不僅使其他民族遭受難以言語形容的慘禍，而日本人民也自食其惡果。日本人民因決心不再犯使祖國與全人類遭受慘禍的重大錯誤，要求持久和平，製訂了放棄戰爭的憲法。雖然反動勢力不顧人民的迫切願望，在加緊重新武裝，實行瘋狂迫害，企圖將人民再一次拖入戰爭，但是，反動勢力的這一陰謀已很明顯的失敗了。

今天全世界人民反對戰爭，要求以和平方法來解決兩個陣營的對立與糾紛，並正以全力參加爭取和平鬥爭。在這種情況下，在日本提出「禁止戰爭宣傳法案」，具有非常重大的意義，同時相信全國人民必將以全力來支持。

今年春天，日本的工人、農民、學生、學者以及和平運動者，因「關於戰爭以及因戰爭而使用特種兵器，有威脅人類生命、人類精神的及物質財產的危險，並將破壞國際和平與安全」，提出了禁止戰爭宣傳的共同要求，以後在日本和平委員會及各民主團體、工會組織的共同努力下，起草了「禁止戰爭宣傳法案」，並進行了廣泛的討論。

該法案共分「目的」、「犯罪」、「併科」、「預謀」、「作案」等五項八條。法案開頭即明確指出，所謂戰爭是指「作爲解決國際糾紛之手段的戰爭，或進行武力威脅，行使武力而言」。

法案規定，凡是以言論或利用招貼、印刷品及其他文書圖畫，或利用戲劇、電影、廣播以及其他事業，對公衆進行宣傳，煽動使一國對他國進行戰爭，或宣傳以戰爭來解決一國之政治、經濟、社會問題，以及宣傳或煽動在戰爭中進行大量屠殺或使用具有大量屠殺效果之武器者，根據具體情況予以懲罰。

法案規定，凡是糾衆犯有上項之罪行者，「首謀者處以三年以上之徒刑或五十萬元以下之罰金」，「與謀或任指揮人者處以一年以上五年以下之徒刑或三十萬元以下之罰金；從事其他職務者處以五年以下之徒刑或十萬元以下之罰金」，「脅從附和者處以五萬元以下之罰金」。

這個法案更明白規定，在日本國外犯有該法律所定各項罪行的日本國民，受該法律之制裁，同時，在日本國外，利用日本進行戰爭，犯有該法所定各項罪行的外國人，亦須受該法之制裁。

對侵犯會場區事件 美方竟無恥抵賴

並再度拒絕進行共同調查

【新華社開城八日電】美方今天對最近兩次破壞板門店會場區中立化協議的事件，採取了更加橫蠻無理的抵賴態度。在下午舉行的一次聯絡官會議上，美方聯絡官羅賓遜毫無根據地否認八月四日美機飛越會場區，並再度拒絕對八月二日美方砲擊會場區事件進行共同調查。我方首席聯絡官張春山上校斥責美方不負責任與推諉的態度，並指出：不論美方怎樣設法逃避責任，他們也抵賴不掉確定的事實。

八月四日美機三次飛越會場區時，天氣晴朗，清晰可見。每次我方安全警察都要求美方安全警察進行共同觀察，美方安全警察都悍然拒絕。而今天羅賓遜竟武斷地說我方抗議「沒有有效的根據」。關於八月二日美方砲轟會場區先後達三小時之久的事件，雙方安全軍官在共同調查中曾看到並聽到記錄在案的許多人證、物證。但美方卻企圖抵賴責任。我方要求雙方聯絡官進行共同調查，而美方卻一再逃避。六日美方聯絡官藉口說要「覆查事件紀錄」，今天又託辭說「正在準備答覆」。

開城人士指出：當全部停戰協定都已達成協議、流血的終止近在咫尺的時候，美方代表卻在會內拒絕履行規定遣俘原則的停戰協定草案第五十一款和第五十二款，堅持長期休會；在會外，他們製造挑釁事件，並且採取了去年八月美方製造事件迫使談判停頓時的矢口抵賴責任、拒絕進行調查的故技。美方阻撓停戰實現的意圖極其明顯。

蘇代表團團長談 蘇聯在奧林匹克運動會的勝利

【新華社北京九日電】據塔斯社莫斯科六日訊：蘇聯參加第十五屆國際奧林匹克運動會代表團團長羅曼諾夫已自赫爾辛基返抵莫斯科，「眞理報」和「消息報」記者特前去訪問，探詢奧林匹克運動會的結果和蘇聯運動員的成就。

羅曼諾夫說：這次運動會是奧林匹克運動會歷史上最盛大的一次。參加競賽的有七十個國家約七千名運動員。競賽的項目包括：田徑，機巧運動，古典式及自由式角力，拳擊，舉重，籃球，足球，射擊，游泳和跳水，水球，划船和單人划船，自行車，擊劍，騎術，帆船，五項運動和曲棍球。這次運動會的特點就是運動員的高度技巧水平。全世界最優秀的運動員都參加了奧林匹克運動會的各項競賽。

正如外國報紙所指出的，蘇聯運動員參加本屆奧林匹克運動會，大大加強了人們對運動會的注意，並使競賽具有偉大的國際意義。

蘇聯代表團全體運動員共計三百三十四人，除了曲棍球之外，他們參加了全部的各項競賽。蘇聯運動員已取得了可觀的成就。他們創造了兩項世界紀錄，三項歐洲紀錄和十二項蘇聯紀錄；得到奧林匹克獎章一百零六枚，其中金質獎章三十八枚、銀質獎章五十三枚、銅質獎章十五枚。

蘇聯男女機巧運動員的技巧是舉世無匹的。蘇聯選手朱卡林榮獲第十五屆奧林匹克運動會機巧運動的絕對冠軍。他一個人就獲得三枚金質獎章和兩枚銀質獎章。戈羅霍夫斯卡婭榮獲奧林匹克女子機巧運動冠軍，她獲得兩枚金質獎章和四枚銀質獎章。

蘇聯角力選手在古典式角力中表現了純熟的技巧。柯特卡斯（重量級）、蓬金（羽量級）、薩芬（輕量級）和古列維奇（蠅量級）都獲得金質獎章，取得奧林匹克冠軍的稱號。齊蘇拉澤在古典式角力中獲得一枚銀質獎章，傳洛夫和吉爾揚各得一枚銀質獎章。蘇聯運動員也取得了自由式角力的第一名，齊馬庫里和麥科基施維里各獲得中量級和重量級冠軍，各得金質獎章一枚。

蘇聯舉重家表現了優異的成績。齊密施基揚（羽量級）打破了三項動作的世界紀錄，他的成績是三百三十七點五公斤，沒有人再能超過這個紀錄。毛量級的馬麥德柏科夫獲得銀質獎章一枚。毛量級選手烏圖多夫也創造了一項奧林匹克紀錄，他的三項動作成績是三百十五公斤。中量級選手羅瑪金也有優異的成績，他舉了四百十七點五公斤。齊密施基揚、烏圖多夫和羅瑪金得到金質獎章，薩克沙諾夫和諾瓦克得到銀質獎章，伏羅比也夫得到銅質獎章。

蘇聯運動員在田徑賽方面也得了好些獎章。羅馬什柯娃、巴格良且娃和杜娜巴柴都已證明是全世界最優秀的鐵餅選手。羅馬什柯娃的成績是五十一點四二公尺，創造了世界新紀錄，取得一枚金質獎章。巴格良且娃和杜娜巴柴分別得到一枚銀質獎章和一枚銅質獎章。

齊賓娜創造了推鉛球的世界新紀錄——十五公尺二十八公分。謝巴柯夫在三級跳遠中打破歐洲紀錄。

卡里亞也夫、沙那德茲、托卡列夫和蘇哈列夫四人的四百公尺接力跑成績是四十點三秒，創造了蘇聯的新紀錄。創造蘇聯新紀錄的還有：伊格納切夫的四百公尺賽跑，李切夫的四百公尺障礙賽跑，戈魯布尼查婭的八十公尺障礙賽跑，赫尼金娜的兩百公尺賽跑，朱迪娜的跳遠。

二十二歲的邱卡洛夫在單人划船競賽中所向無敵。他在兩千公尺競賽中得第一名，取得一枚金質獎章。其他蘇聯運動員在划船競賽中也取得很好的成績：意林和耶姆楚克在無舵雙人划船競賽中得第二名，各得一枚銀質獎章。布拉戈，羅迪木施金，科馬洛夫，波利索夫，阿米拉戈夫，吉森，桑拉諾夫，克留科夫和波里雅科夫（舵手）參加八人（加舵手）划船競賽，得第二名，各得銀質獎章一枚。

蘇聯運動員在射擊比賽中贏得第一。波丹諾夫在大口徑步槍射擊中創造了新的奧林匹克紀錄，他在三百公尺距離射擊中得到金質獎章，在可能得到的最高分數一千二百分中得到了一千一百二十三分。安德烈耶夫在小口徑步槍射擊中得到銀質獎章。

蘇聯籃球隊打得很好，打敗了幾個實力最雄厚的籃球隊——巴西隊、烏拉圭隊和智利隊，贏得了亞軍。籃球隊員李索夫等十二人都得到了銀質獎章。

蘇聯足球隊員、自行車選手、游泳選手和水球隊沒有創造出他們可能創造的良好成績。蘇聯的騎術、擊劍和帆船競賽選手沒有達到應有的標準。

蘇聯運動員在十六天的奧林匹克運動會中得到四百九十四分，這是最高的總分。前幾天報紙報道美國運動員得四百九十分，但是根據更爲準確的材料，他們也得四百九十四分。

在第十五屆國際奧林匹克運動會上，匈牙利人民共和國的運動員也大顯身手得分總數僅次於蘇聯和美國。匈牙利運動員塞爾梅克在鏈錘競賽中創造了世界紀錄。匈牙利水球，游泳，機巧運動和拳擊選手都表現了很好的成績。匈牙利足球隊榮獲冠軍。

著名的捷克斯洛伐克田徑賽運動員薩托皮克成績卓越。他在和最迅速的長跑運動員作長距離比賽時，獲得了三枚金質獎章。

瑞典、意大利和芬蘭的運動員在運動會上也有很好的表現。

羅曼諾夫強調說：應當指出某些裁判員的偏袒和裁判不公的情形，外國報紙和蘇聯報紙以及我們七月二十九日提交國際奧林匹克委員會的聲明中已經提到了這點。由於明目張膽的違犯裁判規則和裁判不公，蘇聯和其他一些國家的許多運動員在比賽中的成績被故意地壓低了。以拳擊裁判員對於蘇聯運動員紹茨卡斯的可恥行爲爲例，他叫紹茨卡斯停手，以便讓紹茨卡斯的對手有機會把他打敗。對於芬蘭拳擊選手盧康南的裁判也是不公正的。同時，有些美國運動員，特別是在運動會的最後幾天內，被評得了不應得的勝利。如果裁判公正的話，毫無疑問，蘇聯和其他一些國家的運動員在各項比賽中一定可以得到更多的獎章。

羅曼諾夫最後說：整個說來，奧林匹克運動會促進了各國運動員的合作，使他們表現了擁護和平與友誼的願望。芬蘭籌備奧林匹克運動會的人士已盡了最大的力量，使運動會的秩序和組織工作做得很好。我謹通過報紙，代表蘇聯體育代表團向芬蘭第十五屆國際奧林匹克運動會籌備委員會表示謝意。

帝國主義者的「土地改革」　加藤悅郎作

富士山現狀調查記

根據美日「行政協定」的規定，日本的富士山一帶，變成了美軍的演習地。最近，日本各民主團體，派遣了一個調查團，到那一帶進行調查。在富士山一帶，土地被剝奪的住民，生活受到極大的威脅；另一方面，今後人們登山也是非常危險的。

下面介紹的，是由青年團體派遣參加「富士山麓演習地調查團」的西山特派員所報道的活生生的富士山的現狀。

由日本農民協會、和平委員會以及工會、民主團體代表十數人組成的「富士山麓演習地調查團」，在團長市議員足立梅、副團長德永直率領下，於七月六日向富士山出發。被稱爲和平的標誌的富士山，實際已成爲美軍的大演習地，而且範圍年年擴大，只見滿目荒涼。山麓的農村和開墾團，耕地突然被剝奪了，一點補償金也拿不到。美國兵開進來，接收了原先日本陸軍在梨原、瀧河原、板妻、駒形等處的房舍，並且把房舍擴充了五倍，據說可以容納一萬人。以這些野營爲中心，他們一步步向山梨、靜岡兩縣發展，擴大而成爲帶狀的演習地。這片演習地，不准日本老百姓進去；它的總面積，比過去日軍的演習地大十倍。

美國侵朝戰爭開始前後，美國兵在這些演習地上，搭起朝鮮和平城市的模型以及晒着白色衣物的村落，然後用噴氣式飛機對它們進行轟炸演習。爲了這，營房前的梨原開墾團的全部土地，都被强佔了去。

在播了大豆長出嫩芽的開墾地中，美國兵騎馬往來開動坦克車，進行實彈演習。他們做這種事，事前通通知也不通知一聲，農民們有冤無處訴。這樣，梨原團有四十四戶人家生活陷於絕境。去年有一次，十數名美國兵湧到開墾地的青年農民家裏，强迫他們在新開墾地中挖掘塹壕，連紙煙也不給一支。這種事情，眞是數不勝數。還有一個青年，和他的母親兩人一起耕種。他的母親，有一次遭到美國兵的凌辱，那青年人因爲救護自己的母親，竟然被慘殺了。

有人以爲，日本和美國簽訂所謂「和約」後，開墾地和山林該可以歸還給農民，但是事實却正好相反。「和約」的締結再加上所謂「行政協定」這東西，却使演習地更加擴大，連海拔一千米以上的山頂，也戴上鋼盔了。如今甚至連御殿場口那樣有名的登山路，也禁止通行；日本人民和富士山隔斷了，他們再也不能登上那個連山頂也變成演習地的富士山了。

這種情形，引起日本人民的普遍反對。他們不但要求停止這種演習地的擴張，並且要求賠償一切損失。他們一天比一天痛切地覺悟到：必須把美國侵略軍趕出富士山，趕出日本去。他們喊出一個口號：「富士山是日本人的！」調查團經過三天的時間，調查完畢，將把實況向日本國內及全世界公佈。收復富士山的運動，勢將成爲日本人民爭取和平與獨立鬥爭的強力的一環而日益發展。（張十方節譯自日文「民主新聞」）

錫蘭人民積極準備參加亞洲和平會議

【新華社北京九日電】科倫坡消息：錫蘭人民積極籌備參加定於九月間在北京舉行的亞洲及太平洋區域和平會議。錫蘭和平人士已經成立了一個具有廣泛代表性的發起委員會。這個委員會最近用錫蘭各種文字發表了一項宣言，強調指出亞洲及太平洋區域和平的必要性和重要性，並號召人民支持亞洲及太平洋區域和平會議。在宣言上簽名的有：錫蘭佛教學習中心主任，科倫坡和齊勞佛教會主持克・西利・巴納薩拉・鐵羅法師；佛教學習中心副主任海地巴納拉・巴納洛加・鐵羅法師；那拉威拉・達馬拉塔納師；科達赫納・巴納吉蒂法師；納塘迪亞・巴納卡拉・鐵羅法師；艾・艾・哥哲利牧師；赫・赫・克奈曼牧師；錫蘭議會議員、錫蘭總工會主席、世界和平理事會理事・克尼曼；議會議員、錫蘭勞工聯合會主席恩・木拉；錫蘭前進社會黨總書記勒斯里・哥奈瓦得尼博士；木・維・納加納塘博士；哈羅德・貝利斯；斯丹立・卓易薩；提・畢・易朗加拉奈；議會議員、自由黨青年聯盟主席斯・德・殺達拉納克；蒂亞・古納瓦地尼夫人；蒂薩・維耶亞拉奈；「人民呼聲」雙週刊編輯克・韋貫塔瓦薩尚；卡爾・卡斯曼；前科倫坡市長古馬朗・拉特南博士；前錫蘭總工會副主席恩・桑姆加塔桑。

錫蘭和平人士已決定在八月間在各地舉行羣衆大會，開展支持和平會議的宣傳動員工作。會上將選出一個具有廣泛代表性的代表團來北京參加會議。

一個日本大學生的日記

東京千代田區「學生援護會」的「學生問事處」曾編輯一本「日本學生生活日記」。不久之前，東京「朝日新聞」報道了其中一個學生爲生活而苦鬥的情況。

那是早稻田大學文學部一年生櫻井淳的日記，它爲了生活，離開學校去找工作，且讓我們來看看他那悲慘的遭遇吧：

二月二十一日　我們九個朋友被傳染病研究所的鼠疫試驗部僱用去了，被供作細菌的試驗品。日薪一百五十元，每天供三餐，但吃的是赤痢細菌。據說如果很快的發生病狀，則給予千元的津貼，我們約定住院十五天。

醫院裏到處都是供實驗的老鼠，有的患狂犬病，有的患霍亂、傷寒……等。不知是誰給這醫院起了一個名字，叫做「沒有鐵柵的監獄」。

今天我們九人中有一個病倒了，陷入極度痛苦之中。

二月二十四日　今天又病倒一個。其餘的人都爲之騷然。藏在內心的恐怖再也掩飾不住了。

二月二十六日　沒有患病的人，今天再一次吃病菌。

二月二十八日　我終於患了痢疾。照理可以保證得到一千元了，但全不是那麼回事。連續洩了十三次，令人爲之喪胆。腹痛越來越嚴重，醫生跑來注射了麻藥。朋友們帶着非常担心的樣子，都爲我作了一夜的看護。

三月七日　今天病狀漸愈。直到最後沒有患病的只有一個人。再有三天就可出院，也許人生的幸福，正在等待着我們！

國際鱗爪